時報

中華民國十七年

六月廿八日 星期四

舊歷戊辰年五月十一日

今天二張售大洋三分

第八千五百八十七號

定報價目 本國及日本一個月一元、三個月二元九角、六個月五元七角、九個月八元四角、全年十一元 南洋歐美一個月二元、三個月五元八角、六個月十一元四角、九個月十六元八角、全年念二元 報費先惠郵票九五折算

廣告刊例 「封面及評論」二行起碼每日每行一元四角「圖畫時報」每英方寸每次一元五角地位須於三天前預定「新聞欄內」每日每行四角五分「普通地位」三十字起碼每日每字一分二釐「彩色廣告」加一色手續費十元二色四十元三色九十元四色一百六十元地位格色須預向本館廣告部接洽

本館編輯部設於新江路二十五號（小花園南首）電話中央六一二〇四 營業部設於山東路A字六號 電話中央六一二〇一 電報掛號二五一四 ▲中華郵政特准掛號立券之報紙

又馬路 雲信隆 著名老牌雲紗 歸八週紀念

本號老舖在香港蘇杭街開張六十餘年特設雲紗偉大工廠在倫敦鄉聘請專門名師改良織染永不脫拷白洗不變行銷南洋雲紗業之老牌號蜚聲中外有口皆碑今新由香港老舖特到大批雲紗一百餘箱來滬為普及各界採取起見不惜犧牲大減價二十天另有歷存洋紗蔴紗特別削本由五折至七折大賤賣之外復加

大贈品

凡購各種貨品一元以上者一律有贈品多多贈照此

匹尺電機本牌雲紗每尺一元一角

各式新花蔴紗每尺一角五分

滬西花園飯店露天跳舞場開幕預告

本飯店開設在白利南路極司非而公園對面本主人不惜工本重行改建佈置幽雅地位寬敞空氣新鮮四週圍以樹木花卉濃蔭異香所聘中西舞女皆為一時之選舉止漂亮色藝軼羣以俾來賓乘時遣興極聲色視聽之娛有益健康此外若音樂特聘自美洲若舞場地板光滑清潔若西菜味美適口且每晚加演高尚之歌舞劇而侍應周到一俟工竣擇吉開幕特此露佈

大同大學暑期學校招生

本校現設大學中學暑期講習班科目凡三十餘種入學資格限中等以下學校教員及大學中學肄業生即日起報名報名時隨繳證書及報名費一元證金五元七月十日註冊十二日至八月二十五日為講肄期章程函索即寄

上海私立清心兩級中學暨附屬小學校招生

第二次招考定於陽曆九月一日星期六上午九時起（轉學）凡有學歷度各…學生擬轉學本校者如有轉學證書及學業成績單來校呈驗後得予免考（校址）大南門外陸家浜（報告）報名時繳報告費洋一元不取不還（照片）四寸照片一張（年級）前後期小學各級初中各班高中一年級普通科商科（考科）國文算術社會科證格檢驗口試投考初高中者須考英文（考期）第一次招考定於陽歷七月三日 校長張石麟啓

復旦大學暑期學校招生 男女

（資格）…中學畢業生…（報名手續）…七月九日開課…章程函索即寄

北京稅務專門學校招考廣告

本校現定于陽歷八月十五、十六兩日在北京上海廣州招考新生二十八名有志投考者…本校招考規則者…函索北京本校教務科上海江海關稅務司或廣州粵海關稅務司…3194

南洋中學招考本科預科一二年級及各級插班

考期 七月八日上午 地點 西門外…須知附郵票…函索…

國立暨南大學招生

大學部… 學部… 報名日期 七月一號起至七月十二號止在本校教務處報名 考試日期… 投考資格… ◉注意… 考試地址… 校長鄭洪年 3199

古者寓兵於農所以保國衛民也故邊圉有事則耒耜之夫即成執戟擐戈之勁旅相與捍冠披甲以赴之而國防無憂也鄉黨有警則鄰里比戶之人皆屬逐盜驅賊之壯士罔不守望以相助而閭閻克安也制法之善直與近世歐美諸邦之厲行徵兵以普及軍國民教育同其精深也不謂秦及其後專制之君畏人民之有力惟蓄兵以自衛於是古制廢兵民分民之自衛之能亦失自強之道積弱迄今國勢不競萑苻遍地其所由來者遠矣上海一埠華洋雜處良莠叢居國際關係甚重治安維持尤難苟非人民有堅結之團體預為自治互助之實力以為當地軍警之輔佐者則一旦有事烏足以從容應付者哉法租界之市民有鑒於此爰有中華義勇團之組織自民國十四年秋成立後現有團員一百五十八人以各人職業餘閒授以相當軍事教育三年以還每遇風鶴頻驚之時及節關警戒之際凡團員盡捍衛於地方者或已為市民所習知敝團初不敢自矜伐若何之功績但深信果能繼進罔懈漸次遞增團員之名額則將來團員縱期滿退伍散處於市內而曾受軍事訓練之人既多即隨時隨地均可一呼集合以禦不虞之難是以不特有對上海治安奠鉅即為國家軍國民教育計亦未始無涓埃之補也惟茲事體大必有遠深之規模俾能持久而弗懈然後可望目的之完成於是進而有建築團本部之計劃援商法租界當局一致贊許以敝體尼蔭路空地一方永遠租作建築基地每年祇收租金一兩顧基地雖已有着而建築費用猶虞乃定舉行游藝大會商借顧家宅法國公園為游藝會所於七月二十、二十一、二十二開會三日即以門票券資所得悉充建築基金竟欲以此羣眾事業仍以求羣眾之成全也敝團同人自愧輕材莫勝重任爰敦請本埠紳商兵子藝苑英賢擔任游藝會內委員幹事諸職所有一切游藝事務概由游藝會內諸公主持敝團人員唯敬恭聽命暨供享其成而已所願全埠父老兄弟諸姑姊妹共襄義舉鼎力玉成既極視聽之娛復顯眾擎之盛敝團感賜實有加諸

總董朱孔嘉　董事王一亭　方椒伯　朱志堯　江醒齋　宋漢章　貝明忠　貝潤生　沈叔眉　沈聯芳　邱省三　邱彭年　吳繼宏　邵子愉　姚紫若　姚慕蓮　陸伯鴻　陳介卿　陳子鴻　胡方錦　徐慶雲　徐乾麟　盛泮澄　席鹿笙　張文彬　張瑞椿　黃楚九　虞洽卿　葉熙虎　劉長蔭　潘澄波　盧星階　謝仲笙　謝蘅牕　聶榕卿　顧馨一　龔子漁　總司令魏廷榮　教練官趙尉先　大隊長劉志卿　第一中隊長王順發　第二中隊長宋美揚　第三中隊長朱壽齡　機關槍隊長王仁榮　特務隊長朱睿隆　總務長陳慶餘　軍需長胡毓康　軍醫長朱增宗　法文書記長陸少蓮　華文書記長樓銘石　會計周延德暨全體團員公啓

游藝會籌備處公啓

游藝之消於古有徵乎曰有記稱蜡祭舉國之人皆若狂夫子謂國若狂則其縱樂極懽可知矣雖然古之舉蜡係取一時行樂之資今之游藝乃為萬眾急公之舉目標不同取逕自異本會承法租界諸公之邀為鳴資建築義勇團團本部爰於七月二十、二十一、二十二日在法租界顧家宅公園舉行游藝大會三日…其克與凡百君子盍興乎來是為啓

委員長梅理靄　唐少川　法委員史維才　蒲三孛里愛而　瑪羅蒲　其松痕　孛倫　華委員　蔣百器　趙鐵橋　歐陽榮之　王允章　袁履登　黃金榮　張嘯林　杜月笙　朱炎之　吳挹清　趙晉卿　王彬彥　馮少山　林康侯　李馥蓀　孫梅堂　孫衡甫　程霖生　厲樹雄　朱子奎　朱子衡　郁秋林　沈志賢　戴畊莘　陳楚湘　尚慕姜　王心貫　陳仰和　曹卿華　王化瑩　貝在榮　魯廷建　總幹事洪雁賓　總務部主任烏崖琴　陸少蓮　游藝部主任鄭正秋　張石川　任矜蘋　徵求部主任徐正賢　錢康甫　婦女部主任嚴幼韻女士

組織大概

地點 法租界環龍路顧家宅花園

日期 七月二十、二十一、二十二日晚間八時至三時

入場券 每人一元遞號有贈品希望

售券處 各大商店開會日在環龍路辣斐德路會場門首

餘興處 搖號贈獎一號汽車二號鑽表三號留聲機 四號至五十號續告

籌備處 愛多亞路三十九號中華義勇團辦事處

總務部 分組為文書 會計 票務 衛生 稽查 防衛 陳設 庶務 宣傳 招待

游藝部 分組為京劇 影戲 新劇 劍術 武藝 國樂 西樂 燈會 跳舞 歌舞 羣芳 戲法 煙火 雜耍

徵求部 分組為贈品 票房 服務 文虎 詩謎 絲行 廣告 商店

婦女部 麗澤水榭招待

（組長姓名明日續告）

五洲大藥房 夏季大廉價

總店 四馬路　分店 鐵大橋

三星期 夏歷五月初八起念九止

太古長江輪船 大通 安慶 鄱陽 盛京 四艘大菜間特別廉價通告

啓者敝公司現為便利旅客起見由六月十八日起特將長江班輪大通安慶鄱陽盛京四艘大菜間價目特別減低…申至…大洋…元…太古輪船公司謹啓

國貨 人獅牌 肥田粉

人獅牌色如晶現貨充辦法通有章程

肥田粉白如霜要必應利又濃可來索

中國貨定價公先交貨各省縣有貨樣

成分充五元零後收銀招分局請你試

貨質燥更有好不要你傭金豐

救又宏稍加銀保證金加辛俸

上海 新建設發行所啓

商務印書館

預約特價 只餘三天

▲教育大辭書 定價十元 預約六元

▲戰後新世界 定價四元 特價二元八角

▲大英百科全書 實價三百元 現售二百七十元

上海特別市黨務指導委員會指字通告

爲通告事查中華留日反日大同盟係共產份子所組織日來該反日大同盟推派代表團來滬分赴各處活動圖謀擾亂社會治安之陰謀本會業得其奸除已呈請中央禁止其活動并分函淞滬警備司令部上海特別市公安局分別嚴密查禁緝拿首要及分函本市各機關各團體嚴密防範外特布 各界加以注意毋被其欺蒙爲要特此通告

猛虎商標

虎標萬金油加價通告

啓者本堂在滬設立分行之初原欲普濟國人推廣銷路特將萬金油大小二種價格略行減低（比南洋售價更廉）不料因此之故閩粵安南呂宋等處販藥商均紛紛向滬行大宗採購致各該處代理人受絕大影響茲爲顧全代理人利益起見不得不將大小兩種萬金油價格稍爲提高以示劃一所定之價謹列於後想此油藥力靈驗治病必愈諸君爲保全身體康健計必不以此見嫌也

大萬金油每瓶大洋六角二分
小萬金油每瓶大洋二角二分

所定價格定陽歷七月一日實行

虎標永安堂上海分行敬啓
北四川路八十九號 電話（北）二七三六號

名畫外集

有正書局 上海四馬路望平街

第二十五卷第六號 東方雜誌

每册一角二分半 全年廿四册連郵三元

軍備競爭與和平運動……陳石孚
東西兩半球外交大勢之觀察（巴黎通信）……吳雲
東方國家恢復國權之先例（完）……柳克述
羅素論原子新說……張崧年

國際
突如其來的日俄密約消息
接二連三的日帝國主義逞兇案
又是一次裁軍籌備會議
古巴舉行國際移民大會

東方與西方
英國名士之中國政治觀
日本名士之動亂中的中國觀
德國在中國航運事業之恢復

新語林
英王給一新衛與太子
日本的中間社會圖
墓沙里尼的治療方法
百年後的人類思慄

戴密微印度支那語言書目……林語堂
共相篇……段奇
冰河時代（小說）（續）……張資平
憲魂的一隅（小說）（保加利亞斯泰馬托夫著）……鍾憲民譯

商務印書館

日訊所傳之奉方現狀

東方通訊社云、中國方面某有力者昨日對東方通信社記者發表關於時局之談話、其要旨如左、

▲孫傳芳與奉派 孫傳芳羅文幹二人、擬與張學良楊宇霆等同車來奉、但孫羅二人與研究系有密切之聯絡關係、此二人之來奉天、恐醞釀將來奉天之危機、殊屬可慮、去年提倡五省聯盟奇策縱橫名震一時之孫傳芳、欲圖玩弄較爲愚直之東三省人、直易如反掌、即機警著名之楊宇霆、亦非孫氏之敵手、故日後孫氏必將通研究系而露鋒鋩、或竟以此爲導火線致奉派內部的崩壞亦未可知、

▲張學良之擁立問題 楊宇霆意欲擁張學良爲東三省之主權者、而自已操其實權、其一切準備、業已成立、（肯定張學良之保安總司令就任說）是時吉林之張作相氏、於義理上亦不妨受奉天之節制、現張作相已服從奉天之統制、至黑龍江無論誰爲督軍、皆無問題、

▲奉派輸誠國府說 張學良楊宇霆等以在中央政府保存發言權爲條件與南方派進行輸誠運動、確有其事、至外間傳言楊氏曩日關於南北妥協問題、曾與南方有連絡之說、實屬不確、奉派現在對日頗懷疑懼、因此之故、或將有南北提攜之事、

▲治安維持會之設立 東三省絕對無治安維持會且亦無設此會之必要、惟劉省長之最高顧問袁金鎧與王樹翰等爲維持東三省之治安起見、曾爲實際的建議、劉省長採納其全部之計劃、而見諸實行、依外間傳說、此次所組織之治安維持會、與第一次革命當時袁金鎧所計劃之保安會相彷彿、然治安維持會爲南北勢力轉移時所必需之過渡機關、大連方面所設之東三省政務委員會、日本方面頗重視之、實則僅一極微小之機關耳、（十八日）

國府會議誌詳

二十六日上午九時、國府舉行第七十四次會議、出席委員、經亨頤・宋淵源・張之江・鈕永建・蔡元培・李烈鈞・譚延闓・于右任・宋子文・主席譚延闓・列席徐元誥・吳藻華・薛篤弼・熊斌・王世杰・王正廷・秘書長呂苾籌・紀錄秘書許靜芝・

▲討論事項 ㊀國民革命軍總司令蔣中正、呈請設立裁兵善後委員會、協同各部及建設委員會辦理裁兵事宜、一方面設備生產機關、㊀被裁士兵分途收納、以從事於築路治河開礦造林墾荒等事業、至於此次裁兵所需經費、擬請由財政部發行軍需善後公債若干萬元、限期募集、凡此諸端、似應於最短期一月內、籌備成立、切實進行、是否有當、請予鑒核、又附呈稱裁兵善後委員會會長、可否委張委員之江充任、並請先由第一集團在江浙皖之部隊、開始裁併、然後推及各省、決議、設立裁兵善後委員會、㊁中央執行委員會、所有該會組織條例、交軍委會起草、㊁中央執行委員會政治會議咨開、關於京兆直隸區域名稱問題、經本會議第一四五次會議議決、一、直隸省改名河北省、二、舊京兆區各縣、併入河北省、三、北京改名北平、四、北平天津爲特別市、請查照辦理、決議、照辦、㊂中央執行委員會政治會議咨開、本會議臨時會議議決、任命商震・韓復榘・徐永昌・段宗林・朱綬光・丁春膏・沈尹默・孫奐崙・李鴻文・溫壽泉・嚴智怡・爲河北省政府委員、指定商震爲主席、並任命孫奐崙兼民政廳長、李鴻文兼財政廳長、溫壽泉兼建設廳長、嚴智怡兼教育廳長、請查照任命、又咨請任命何其鞏爲北平特別市市長、南桂馨爲天津特別市市長、決議、照任命、㊃決議、任命李濟深・陳銘樞・徐景唐・馮祝萬・劉栽甫・伍觀淇・許崇清・吳鐵城・李祿超・朱兆莘・馬超俊・黃節爲廣東省政府委員、並以劉栽甫兼民政廳長、馮祝萬兼財政廳長、馬超俊兼建設廳長、黃節兼教育廳長、㊄中央執行委員會政治會議咨開、據武漢政治分會主席李宗仁電稱、湖南財廳廳長李隆建、呈請辭職、情詞懇摯、請予照准、遺缺擬懇以劉委員岳峙兼任等情、當經本會議議決通過、請查照分別呈免、決議、照辦、㊅外交部長王正廷呈稱特派江西交涉員林祖烈、因病呈請辭職、遺缺查有錢天任堪以繼任、檢呈履歷、請鑒核分別任免、決議、照准、㊆湖南省政府主席魯滌平、呈請任命陳容爲該省政府秘書長、決議、照准、㊇張委員之江・薛部長篤弼・鈕委員永建・宋委員淵源・提議以錢永銘・虞和德・王一亭・甘仲琴・蘇民生・陳行・鄒勉初・爲國貨銀行籌備委員、請公決、決議、照准、並加入宋部長子文・孔部長祥熙・薛部長篤弼・宋委員淵源・鈕委員永建・張委員之江・㊈軍事委員會擬呈京津衛戍總司令部編制表一份、請鑒核、決議、照准、（京津改平津）㊉內政部長薛篤弼、呈稱遵令擬定已故前大總統黎元洪營葬辦法、請鑒核、決議、修正通過、㊉㊀決議自八月一日起、各機關俸薪、均照原定實數支給、免其折扣、㊉㊁決議、北京業已改爲北平、所有北平相關聯之各舊有名稱用京字者、一律改爲平字、㊉㊂蔣總司令呈請任命謝葆璋爲海道測量局局長、仍令暫兼海岸巡防處處長職務、決議、照准、㊉㊃財政部函、爲擬定津海關二五附稅國庫券條例、及還本付息表、請提會公決、決議通過、㊉㊄決議、設立禁煙委員會、

蘇省政府會議紀

二十六日江蘇省政府委員會開第七十五次會議、出席委員陳世璋、茅祖權、何玉書、陳和銑、劉雲昭、鈕永建、葉楚傖、張壽鏞、何民魂、主席鈕永建、

▲報告事項 ㊀國民政府指令爲本府議決任何世楨爲上海臨時法院院長、應予備案、㊁國民政府令發縣長辦理盜匪案件考績暫行條例、仰飭知照、㊂閻總司令電告軍事成功建設方始、效致日中央一電建議三事、㊀開軍縮會議限定兵額、分期裁減、㊁統一財政、㊂統一交通、尤宜當此成功之始、亟應以省政付諸省民、以全黨信而奠國基、㊃安徽省政府電復調查戶口等事、已電令各縣縣長集紳籌備、並擬訂規則表式及保甲條例、並郵寄各項表式、㊄江寧地方法院首席檢察官王果呈爲徐謂冒充官員詐財一案、依法偵查終結、並向刑庭起訴檢送起訴書、請察核、㊅江寧地方法院呈復審理張秋白被害一案情形、祈鑒核、㊆商辦徐州電話公司經理呂華棟、呈爲籌具合資創辦徐州電話公司始末情形節略一扣、呈送鑒核、㊇山東省政府皓電復本府賀電、㊈雲南省政府五月二十五日電爲濟南慘案、已整備軍旅、爲國後盾、一面實行對日杯葛、並請中央嚴重交涉、㊉㊀黎紹基等電謝本府唁電、㊉㊁劉委員雲昭報告出巡江北各縣經過情形、㊉㊂茅委員報告二十三日出席內政部召集之省市劃界問題會議情形、㊉㊃南通施縣長程公安局長會呈遵令查收張謇財產、祈鑒核、

▲討論事項 ㊀張委員兼財政廳長壽鏞擬送財政廳辦事細則、請審議案、（決議）修正通過、㊁茅委員葉委員陳委員和銑報告二十三日審查各盜匪案（共二十六件）結果、祈公決案、（決議）照審查報告通過、㊂張委員兼財政廳長壽鏞提議、擬請薦任易珣爲財政廳第二科科長、祈公決案、決議通過、㊃劉委員雲昭報告、宿遷分關及淮北新設鹽務機關均有舞弊情事、地方受害不堪、應如何辦理、請公決、決議咨財政部從嚴查辦、

湘南各縣電請剿共

湘西破獲總機關

長沙通訊、湘南共黨、既三次佔據寧遠縣城、於是其首領陳光保、乃一面嗾其羽黨、分犯江華道縣等屬、於是各縣長乃紛紛來電告急、錄各電如左、㊀寧遠電云、共匪三陷寧城、組織蘇維埃政府、形勢浩大、進逼道縣、旦夕失守、江永莫保、永衡隨危、革命後方、何堪設想、頃奉許師長（克祥）電、尚云相機進剿、並謂寧遠早經二十一軍擔任、再由敝部派兵、恐啓友軍猜忌等語、當此千鈞一髮、刻不容緩、特聯名泣懇、乞予加調得力部隊飛援爲禱、職唐熙祁陽縣長李宜、永明縣長鄭致和、寧遠縣長熊兆賢同叩、篠、印、㊁道縣電云、陳匪光保、率衆千餘、由寧竄道、勢極危險、懇飭派大隊、星夜馳援、以解倒懸、道縣長及各公法團叩、㊂江華電云、周陳共匪聯合、勢極浩大、屬縣危急萬狀、泣懇派員星夜馳救、不勝迫切待命、江華縣長、委員會、各公法團同叩、省政府迭接各電、比即飛電第四區清鄉指導官吳尚、速派得力部隊、馳往痛剿矣、湘西各縣、厥來匪盜叢生、而自共黨盤踞湘省以來、幸未受其蹂躪、此次共黨再在湘南造亂、既派龍傑成等來長沙、復令麓山共首葉魁等、秘密開會、並決議萬惡之燒殺條件十七條、識者即知共黨之再行禍湘、必有擾亂之決議、茲得桃源一電、則擾亂竟將及於湘西、一般人之揣擬、實爲不謬矣、幸清鄉各部隊、迅速嚴厲清剿之也、錄桃源來電如下、（銜略）屬縣巧日破獲湘共產黨特委會總機關、捕獲首領鄭森林等、及湘西大暴動計劃多起、譯電奉聞、懇急電各軍政機關、嚴加戒備、桃源清鄉委員長黃翼球叩、（六月二十日）

錢塘江下游將成澤國

蕭山沿塘沙地坍沒……杭縣附郭農田急待搶護

杭訊、錢塘江水勢下遊甚急、適逢霉雨連朝、山水陡漲、潮汛洶湧、蕭山沿塘沙地、前已沒去十餘萬畝、此次竟盡遭坍沒、雖錢江工程局、派員急救、業已無及、農民十餘萬人、既失其產、復失其業、縣政府已將舉行急賑、至杭州附郭之北沙農田、以地勢低窪、亦已盡入水中、現在江潮已及塘邊、建設廳以再不搶救、省會即將盡遭淹沒、而成極大水災、業經飛飭錢江工程局、派員詳勘塘工、從速急修云、又訊、蕭紹兩縣、自舊歷五月初一日至初九日止、連朝大雨、江水大漲、西江塘爲該兩縣保障、現上游水流湍急、衝毀塘外沙地不少、自聞堰至西興一帶塘身、本多低陷、此次霉雨、水高過塘、危險萬分、前昨兩日沿塘居民恐塘身坍卸、澈夜搶修、若雨再不止該塘即恐傾圯、非特沿塘田禾遭殃、且一帶居民、亦將被水患成災云、

蘇皖十縣聯會第一日

徐州通訊、銅山縣政府召集之蘇皖十縣聯席會議、二十五晨開幕、計列席者、銅山劉炳晨・承季厚・丁蔭周、蕭縣朱路九・劉彥昭・尹聘三、豐縣馮守信、沛縣曹銘恭、碭山孫廷楨、邳縣汪洵、睢寧王子鏘、宿縣陳雪香婁朝輕、推由主席劉炳晨報告宗旨、大致謂十縣壤地毗連、有諸多急待共策進行事務、故有聯席會議之必要云云、是日下午二時正式開議、議決案如下、㊀通過蘇皖十縣聯防規約、㊁呈請軍事當局按徐屬例永禁在宿靈兩縣招匪、㊂呈請軍事當局通令各縣駐軍、不得就地征發給養及提用民間槍枝、㊃呈請軍事當局准各縣自購機關槍迫擊炮以資自衛、俟呈准後聯合籌款購買、㊄呈請省府調查戶口應展期兩月、並指定經費、以利清鄉、㊅通過十縣縣政討論會簡章、

▲附蘇皖十縣聯防規約 第一條、蘇省舊徐屬八縣皖省宿靈二縣爲聯防匪徒潛滋起見、暫定夏防辦法七條、共同遵守、第二條、各縣爲聯防協擊起見、得在接壤處酌駐公安隊或公安團互相策應、藉謀聯絡、第三條、各縣爲會商防務鎮懾匪氛計、每月得在交界處定期會哨兩次、並協同巡邏、其日期並地點由各關係縣會定之、第四條、各縣交界處發現大股匪徒時、無論何省縣隊團均應不分畛域、協同防緝追剿、以期殲滅、第五條、各縣聯防區內交界地遇有盜匪潛匿時、兩縣應互相知照協力緝捕、倘遇事機急迫、不及知會時、可由偵知隊團先行捕拿、再行解送匪犯交犯案縣歸案訊辦、第六條、實施聯防辦法得由關係縣會商定之、報會存查、第七條、本規約經本會議通過呈蘇皖兩省政府核准施行、

浙省縣長會議之程序

浙省第一區縣長會議、於本月十五日至十八日止、在杭縣舉行後、第二區縣長會議、亦於二十一日起、在嘉興舉行、昨（二十四日）已閉幕、茲悉第三區自二十七日起、至三十日止、在湖州舉行、第四區自七月十一日起、至十四日止、在寧波舉行、第五區自七月四日起、至七日止、在紹興舉行、第六區自七月十七日起、至二十日止、在臨海舉行、第七區自八月十日起至十三日止、在金華舉行、第八區自八月十八日起至二十一日止、在衢州舉行、第九區自八月二十六日起至二十九日止、在建德舉行、第十區自七月二十四日起、在七月二十七日止、在永嘉舉行、第十一區自七月三十一日起、至八月三日止、在麗水舉行、所有各該區縣長會議之決議案、均須呈報浙江省政府備案、將來由民政廳分別核辦、

楊營剿匪向撫

省政府對鄞奉省道汽車工程、決權提築、限七月

地方消息

日艦來去 日本二十五艦隊驅逐艦三艘、

第五署查獲匪徒 公安局特別

楊營剿匪回蕪
救出肉票六名

蕪湖通信、竄擾郎溪涇縣及徽州邊陲股匪、迭因官軍四面兜剿、無處匿跡、紛由舊縣三山等處之黑沙洲永豐圩一帶潛匿、以故連日上游沿江一帶、時有土匪出沒、三十七軍教導師三團一營楊仲鼎部、適由繁昌五華山剿匪回蕪、道經荻港時、因得土人報告、謂距荻六七里之永豐圩、藏有由涇縣潛來之匪船兩隻、遂將所部分爲水陸兩路、向前進剿、行近該圩時、適遇匪船兩隻、楊乃命部開槍向匪射擊、詎匪聞槍聲、乃竟相率開槍抵抗、厥因衆寡不敵、始將匪船急駛向黑沙洲白馬洲方面逃去、當時楊乃急令所部跟踪追擊、在黑沙洲始將匪船截獲、惟匪則早已由該洲登陸、向無爲方面逃逸、只在船上救獲涇縣小孩肉票六名、一名趙宗順、年十一歲、一名趙宗桃十歲、一名趙宗朔七歲、（以上三人均係同胞弟兄）一名趙宗熙九歲、一名杜文儒十二歲、一名杜其名五歲、以上六票、匪在涇縣綁去時、經勒索八千元代價待贖、現既被楊營截獲、故於今日下午七時、已攜帶來蕪、當將在五華山所捕獲之匪司令潘秀峰、匪團長范以藩、一同押解湘實里之該營營部、其肉票則已登報招領、兩著匪已定明日送交該師司令部訊辦、惟楊營此次赴繁剿匪時、因偵得住居茶沖口之五華山地保曹發生、有通匪嫌疑、乃派兵前往搜捕、詎曹已聞風先逃、只搜出快槍兩枝、盒子炮子彈若干、除亦攜帶來蕪外、並將曹妻捕交繁昌縣政府訊辦、（二十五日）

浙聞彙誌

浙江內河水上警察局長陳其蔚、因病呈准省政府辭職後、新委孫星環局長定今日來杭、又浙江煙酒事務局長朱大經、奉財政部令調部後、新任余大鈞、前在紹興縣暨甌海道尹任內、尚有虧款、由財政廳呈准省政府派員澈查追繳、以重公帑、如何辦理、尚未決定、

浙江省政府各委員、於七月一日起、輪流推舉委員一人、出巡浙東西各縣、考察地方建設事項、

孫寶琦回杭、寓塔兒巷許宅、准二十七日離杭赴滬、眷屬隨往、

省政府令外海水上警察局、澈查水警分隊長徐文理、變賣盜贓、

省政府對鄞奉省道汽車工程、迭催趕築、限七月以內通車、

浙省縣募捲煙稅國庫券、由杭紹湖甬各縣認八十五萬元、[illegible]財部、

蔣伯誠赴滬公畢返杭、莊崧甫今日赴滬、

國際記載

美國民主黨大會開幕
會場可容一萬六千座
新聞記者到千人以上

二十六日霍斯頓電、全國民主黨大會、今日在此開幕、其會場係特別築成、可容納一萬六千座、佈置甚爲偉觀、各州代表之席皆有標識、電燈電扇傳聲器等設備齊全、到會旁聽之新聞記者、在千人以上、（路透社）

謀財害命！
馬賽附近鎮中又有發現
先後搜出女屍三具
大約尚有屍體未被搜出

二十七日馬賽電、馬賽附近某鎮中、又發現謀財害命慘案、警察在某屋中、查出被絞斃之女屍一具後、繼續詳查、復搜出女子死屍兩具、一埋於鷄房內、一埋於地窖中、大約尚有屍體未被搜出、兇手定用先則騙婚、繼則刦財殺之滅口之慘惡手段、警察查知有一男子、僅在馬賽一處、先後共婚女子五人、而此五女子婚後、咸踪跡杳然、（路透社）

閩政局與黨務

▲方聲濤回省視事　方聲濤前以黨務與謝案兩問題而辭職、赴鼓山養病、經中央慰留、各界請願、始於十三日晚間回省、二十日到府視事、省委常會即於是日下午四時續開、出席者爲方聲濤、陳培錕、鄭寶菁、黃琬四人、是日會議之議決錄、省府尚未公布、但據府中傳出消息、謂此會即有關於指導員事件之解決、

▲指導員問題可解決　十八日省政府紀念週、何公敢秘書長以主席資格、作政治報告、開及指導員問題、略謂指導員問題、可望于最短期內解決、又謂中央已將指導員中之某某兩人他調了、陳乃元方治繼任云云、而按諸事實、則指導員未發表以前、方聲濤曾向中央介紹陳乃元等爲指導員云、

▲三指委三次來省　指導員來閩者五人、羅兆修已於日前赴寧、鄭仲武亦於日昨回莆田原籍、在閩者只馮思定林寄華何孝純等三人、馮等到閩以後、第一度由琯江到省、時間極暫、第二度來省、又被各方反對、而不能一日留、今馮等又在指導員問題可望解決聲中來省、蓋爲第三度矣、

贛建設廳長後任問題

南昌通訊、贛省政府委員兼建設廳長李尙庸、省政府委員彭程萬、因省黨務指導委員會成立、中途發生阻礙、奉令免職、聽候查辦、彭僅爲一委員、至李則兼建設廳長、經辦各事甚夥、故奉令後、即飭科預備交代、惟據政界消息、免職之令、已於端節前二日到省、李廳長急於交代、而又以繼任人物、尚未見中央明令發表、爲尊重中央威信、及擺脫政務起見、擬商請省政府委員王均暫予接收、因楊賡笙陳禮江等均各兼有廳務、未能再行兼理、但王委員以軍務繁重、且本人常染微恙、故婉詞謝絕、現尚在懸擱中、一說繼任建設廳長、以周貫虹胡曜兩人呼聲爲高云、（六月廿四日）

報界對廢戰條約滿意

二十七日東京電、美國務卿凱洛格最近廢戰條約之提議、引起各大報之注意、一致表示同意、因現有各條約所載之防止戰爭條文、將因此約而愈有力、並非爲此約所奪取、故各報深爲滿意也、美國最近提議、對於法國等保留條件、予以承認、又將各小國列入參加者之內、論者認爲可增進其實施可能性與效力、（路透社）

二十七日華沙電、波蘭已接到參加美國務卿凱洛格廢戰條約之請書、（路透社）

紐約著痞之死與竊案有關
死者生前數犯竊郵件罪繫獄

二十六日紐約電、警察與郵務當局現皆以爲著名痞徒傑巨於郵船里維亞桑號啓碇後一日、在紐約爲人擊斃汽車中、當與該船所載掛號郵件失竊案有關、蓋傑巨必因深知該案內容、或因分贓不勻、而爲同黨所殺、傑巨數犯竊郵件罪繫獄、警察現正緝捕近由獄開釋之羅生傑、羅亦以竊郵件著名也、（路透社）

日本民間推舉聯會代表
政府派駐兩國大使

二十七日東京電、日政府派駐法大使安達峰一郎、駐比大使永井松三、民間則推舉藤村義郎、爲國際聯盟第九次總會日本代表、（電通社）

日本治安法案通過

二十七日東京電、問題之治安維持法緊急勅令案、於本日上午十時樞密院本會議由日皇親臨、入於審議、雖江木委員陳痛烈之反對論、卒附以警告而通過、（電通社）

兩地築造飛船根據地
塞維爾與阿貢廷京城

二十六日紐約電、福克斯兄弟國際公司已接受五百萬元成單、承造停機場一所於塞維爾地方、作飛渡大西洋齊柏林大飛船之根據地、俾飛船得往來於塞維爾與阿貢廷京城之間、不日阿貢廷京城亦將築造同樣飛船根據地、（路透社）

美銀鑛主公會呈請被駁斥

二十六日華盛頓電、美國銀鑛主公會、近曾根據譬德門法案、呈請高級法庭、轉飭美國財政部、依據原案、照每盎士售美金一元之價格、收買一千四百五十九萬盎士、此請現由法庭駁斥不理、查昨日銀價每盎士爲五角七分、（路透社）

探險飛機機匠救出未證實

二十六日羅馬電、北極探險飛機意大利號機匠蕭尼、已被救出之消息、尚未證實、（路透社）

津海關二五附稅國庫券條例

㈠本庫券、定名爲國民政府財政部津海關二五附稅國庫券、㈡本庫券由財政部呈請國民政府核准發行、㈢本庫券發行總額、爲九百萬元、㈣本庫券、以充國民政府本年度預算不足、及籌付臨時要需之用、㈤本庫券、定爲月息八釐、㈥本庫券、十足發行、但認購者、准按九八交款、即每額面百元、實收九十八元、㈦本庫券、於民國十七年七月一日發行、㈧本庫券、於發行時、預付利息三個月、自購券人交款之日起、至十七年九月底止、應給庫券利息、按日計算、於交款時、照數預扣、㈨本庫券、還本付息辦法、自十七年十月份起、每月月底還本三十分之一、並付息一次、利隨本減、至二十年三月底、本息如數償清、㈩本庫券基金、以津海關二五附稅全部收入作抵、至全部清償爲止、由國民政府財政部、命令津海關監督、自民國十七年九月起、提前預撥、㈩㈠本庫券之基金、如因關稅徵收方法有變更時、由財政部命令津海關監督、在關稅增加收入項下、按月照數撥足、悉照本條例數目及時期辦理、毫不變更、倘此項基金有不足時、亦由財政部、先期以他項稅收補足之、㈩㈡此次本息基金、由天津北平銀錢公會、及商會等、推舉代表、由國民政府及財政部、分別派員、共同組織基金保管委員會保管之、並由該委員會、經理還本付息事宜、㈩㈢本庫券、發行機關、由天津北平中國銀行交通銀行、及其他指定之勸募機關經理之、凡認購人交款時、由中交銀行、出給預約券、註明認購券額種類張數、並所交銀款數目、俟庫券印就、再行通告、在原地中交行、憑預約券再換庫券、㈩㈣本庫卷票面、定爲萬元千元百元十元四種、㈩㈤本庫券、定爲不記名式、㈩㈥本庫券得爲通行之保憑准備金、及隨意賣買抵押、並其他公務上須交保證金時、均得作爲擔保、㈩㈦對於此項庫券、如有僞造及毀損信用者、依法懲辦、㈩㈧本條例、自公佈之日施行、

公電

◎新鄉來電　頃見京津各報載有馮總司令主張暫都北京云云、敝總司令並無此項主張、敬請賜予更正爲禱、第二集團軍總司令部秘書處叩漾

地方消息

蘇州

黨務指導委員到蘇

吳縣黨務指導委員李特眞李先良、已於昨日（廿六）來蘇、定明日（廿八）下午就職、至於陸榮廷房屋、須覓得相當房屋後、再行遷出、

兩省水警大舉剿湖匪

蘇州水警、大舉會剿、昨日四大區長龔國樑・徐樸誠・趙廷玉・常雲卿、均抵震澤、邀集地方人士開聯席會議、討論進剿方略、議決、將兩省陪戎・安靖・靖平・洪年・昭武・振威・振武・致果等各艦、集軍震澤、並令五大區師船、分四路向橫塘包圍、同時下總攻擊令、茲悉湖匪、有八百餘人、長短槍械及大小鋼砲俱全、現均集於橫塘等處、猶圖作困獸之鬭、

積匪周仰竹執行槍決

太湖積匪周仰竹經縣公安局捕獲、解往上海警備司令部訊實、判處死刑、昨日（二十七）下午四時、已由滬提回、仍押縣公安局、定今日（二十八）上午七時、押往湘城犯事地點、執行槍決、

無錫

黨務指導員定期就職

本邑縣黨部黨務工作、停頓已久、茲由省黨部指委會通過仲哲姚鴻治鈕長鑄傅伯亮傅國友周鳳鏡潘國俊等七人爲無錫縣黨部指導委員、即日來錫、接收縣黨部卷宗、辦理全縣黨員登記事宜、近悉傅伯亮周鳳鏡兩委員已於前昨兩日、先後由京來錫、接洽一切、其餘五委員、亦於今（廿七）日上午、由京聯袂蒞錫、定七月一日舉行就職典禮、

公安局議決要案

縣公安局昨開局務會議、議決六案、（一）關於各法團請願派警、應由本局遴派分局管理、並隨時抽調訓練、（二）關於盜賊火警及緊要事項發生、應先用電話報告、隨後補呈報單、（三）各分支局局長局員、夜間應輪流查崗、不得同時離局、（四）各分支局所科罰金、應於每月二十五日以前、報由本局核轉、（五）各旅社旅客登記簿、現由本局擬訂格式、不日頒發應用、各分支局督促各旅館、按式查填、（六）關於受理刑事案件、應將原被兩造、同時送局、移縣訊辦、

共黨殺人之慘酷

昨（廿六）據景雲市五七五圖南俞巷人來城稱述、該村有鄉民王根祥者、平素反對共黨甚力、致爲共黨所注意、陰歷本月初四日、王由城返家、業已安寢、至夜半、忽有人敲門、王乃拔關詢問、即被十餘人、挾至門前場上、將兩手反縛、喝令跪下、其中有一人向王指稱、爾雙目不識我等爲何許人、兩耳不聞我等所作何事、竟敢在外損壞我等名譽、今日非要爾性命不可、言畢、乃用利刄、先剜其目、次削其耳、最後復開槍對準胸部、射擊兩下、呼號而絕、厥狀甚慘、事後衆又向該村鄉民云、爾等須要小心、如有人報官、必將全家殺死、言畢乃去、並該黨近日在鄉、時常集會、強迫鄉民入黨、是以該鄉稍有身家者、大都已遷避來城、

鎮江

銀山門口拿獲匪徒

公安局偵緝隊、昨（廿六）日派員至銀山門口開設煙燈之潘壽海家、拿獲匪徒朱老八一名、現已解送公安總局訊辦、

補充團全部開寧

總司令部第二補充團第二營、現因鎮地已有重兵駐防、故於昨（廿六）日上午遵令將全部開往南京、

蕪湖

剿匪軍開抵郎溪

第九軍二十一師第二團張忠頫部、奉令來皖剿匪、現已開抵郎溪、並電省政府、請示會同鄰縣各軍兜剿辦法、刻省府已分電涇宣寧蕪廣各縣駐軍、悉聽張團長訂期指示方針、

財民兩廳長過蕪赴京

財政廳長余誼密奉召赴滬列席七月一日財政會議、已定今晚乘輪起程、明日過蕪赴京、又民政廳長劉復、亦定明日乘江安輪下駛過蕪赴京、

日艦來去

日本二十五艦隊驅逐艦三艘、本日離蕪下駛、原駐蕪埠之二十四艦隊驅逐艦一艘、復又開抵此間、

奉令調查醫生

內政部刻以公衆衛生、有關種族強弱、特令各省民政廳、實行調查中西醫暨產士等十一種、爲入手辦法、此間縣政府奉到此項令文後、已委易維禎按表切實調查、

土匪解省訊辦

三十七軍教導師、近在各處捕獲之土匪、押解來蕪審訊後、前日已派方慶昌排長、押解土匪程漢道等十二名、乘江天輪赴省、送交軍部訊辦、

當塗匪氛

當塗股匪、近來益形猖獗、除將該縣屬之四合山大信鎮等處、自衛團槍械擄去後、近復在蕪當交界之東梁山一帶、肆行刦掠、該縣富紳、近多攜眷來蕪避難、

南陵班輪恢復

行駛南陵小輪、自溪南輪中途被刦後、曾經暫行停止、刻以內河股匪、泰半逃往江北、故自二十六日始、照常開班、

嘉興

兩特稅局長之更動

第二區捲煙特稅局局長王永禮、奉令調省、遺缺委周錫蕃接充、周二十六日到禾接事、又嘉興煤油特稅局局長、已由新任省局長委蔣啓麟接充、定七月一日接事、

寧波

反日委員會臨時會議

寧波市鄞縣民衆反日委員會、廿五日下午二時、開臨時會、到十餘人、討論事項摘誌如下、㈠討論公賣條例案、議決修正通過、㈠擬訂懲戒奸商條例案、推馬震遠起草、議決通過、㈠日紗進口、應如何處置案、議決四十二支以下之日紗、於其進口時、抽收救國基金百分之二、其餘因缺少替代品、准予通銷、不在此例、㈠宣傳部提出刷寫牆壁大標語案、議決俟該部提出詳細計劃及經費預算後、再行決議、㈠調查部報告調查結果、各店缺少日貨、應如何辦理案、議決俟懲戒奸商條例通過後、依據辦理之、

五夫將加建營房

國民革命軍代理第一軍長蔣鼎文、委前餘姚監獄署長易孟若、爲籌備建築營房主任、擇定五夫地方、加造營房三十二間、並添辦各種用具、聞經費預定四萬元、出月初即須開工、

省防軍緝獲著匪

駐紮百官省防軍第六團長章培前據密報、著名匪首葛久昌、及七浪瓶地方匪魁錢阿根二名、登回西路葉家山花園籓內、秘密集會、章團長當令由特務連長程公騰、及大嵐山偵探隊長周梧珊、於翌日拂曉、馳抵該地、結果緝獲葛匪之弟久富久貴二名、帶回連部、兩人即自告奮勇、願爲引導、去捉葛錢二匪、二十日果在諸暨店口鎮地方拿獲解隊、訊供屬實、遂移押紹興大監、

合組檢查處定期成立

甬曹段鐵路警務處、昨日召集各軍警及徵稅機關主要人物、集議檢查違禁品及漏稅物辦法、當經議決、由各機關組織合組檢查處、其辦法如下、（一）合組檢查處於七月一日成立、（二）由本處指定地點、爲合組檢查處場所、並製木牌、（三）各機關凡在甬站檢查者、須將各該機關檢查員之符號式樣、於七月一日以前、先函送本處備案、（四）各機關檢查員、凡在站上執行檢查時、須將符號佩在衣服外面、不得藏在衣內、及露出一半等事、（五）所有執行檢查責任、由地方警察會同憲兵辦理、其他各機關只得在旁看視、不准插手檢查、（六）查獲軍火及軍人事件、由憲兵辦理、違禁品由地方警察辦理、（七）現警派警察四人、憲兵四人、爲執行檢查事務、（八）凡受檢查之物件、由檢查人以物件作一記號、爲已受檢查之證明、

黨部指委會暫不設置

鄞縣縣黨部臨時執行委員會結束後、黨員之應考指委者、僅左洵等二人、已改派爲市黨部指委、省黨部已決定將鄞縣縣黨部指委會暫不設置、另委項學儒爲鄞縣登記委員、設立登記處、

蚌埠

第五署查獲匪徒

公安局特別區第五署密探、日前查悉華昌街慶雲棧旅社、匿有匪徒、暗購槍械、即報告署長楊金寅、楊於廿三日下午五時、率同武裝警察一排、馳赴該旅社搜捕、當場拿獲匪徒李漢卿及嫌疑犯安某二名、並搜出槍門四支、槍筒七桿、隨時一併帶署研訊、據李供稱、槍械係代余幹臣購買、安供係商人、楊署長隨將安具保釋放、將李及槍械轉送公安局、聽憑法辦、該署長警又於廿四日下午四時、在西游戲場丁同勝家查獲勃郎林手槍一支、將丁帶署訊辦、

清江

兩淮蝗蝻爲患

兩淮兩月未雨、幾成旱災、日前甘霖沛作、人咸欣然色喜、不謂連日突由洪湖寶應湖一帶、飛到大批蝗蝻、淮安以東南鄉爲最多、淮陰以二市湖灘及五市六塘河等處爲獨狂、秋禾如玉蜀黍、秫秫等、半被嚙損、現仍盤踞未去、民衆正分頭驅撲、

揚州

黨務指導員來揚

江都縣黨務指導員、省中已發表程太阿、朱華、洪爲溥、周紹成、劉仁濤、方旣陳、王潤泉七人、昨（二十五）日程委太阿、已先回揚、聞餘委不日即至、

南通

建設局長更調

南通縣建設局局長郁鼎銘、被控撤職、建設廳調任海門縣建設局局長沈寶鑾接充、

總商會召集會議

通崇海泰總商會、二十六日召集各業商董、討論更改會名問題及改選事件、公決仍沿用現在名稱、本屆改選、執委四十九人、監委二十三人、即於下月內召集大會選舉、繼討論組織商校校董會案、當經選出馬樹人等十一人爲校董、

如皋

王茂林解省訊辦

本邑前因西鄉共黨暴動、曾請由南通派公安大隊中隊長王茂林率隊來如、前往剿捕、當因賣牛事件、有違軍紀、爲江蘇水陸公安管理處第五區嚴區長所聞、將王交本縣政府看管、嗣由南通公安局程局長保回、現聞省令南通崇海聯防區部、將王褫職解省、交特種刑事地方法庭訊辦、

湖州

長安二縣指委發表

長興安吉兩縣黨務指導委員、業經發表、長興爲陳文吳守謙樓鳴皋、安吉爲賈知時沈午山魏祖徵、現已分別赴省取具保證書、

籌募捲煙庫券會議

吳興縣長爲籌募捲煙庫券事、昨在縣商會召集各業董事商定、商界担任認募十二萬元、再由業董分頭接洽、酌量攤派、

夏蠶收成不佳

四鄉夏蠶已竣、葉價僅售四角、統扯收成不過四分、繭行廿五日已開秤、而來貨異常寥落、

紹興

聚衆刦奪賭犯

紹興城內武勳坊沈姓家、廿五日晚上、由沈姓主人邀同杜阿金、麻子阿昌及一女客叉麻雀、爲該管三區五分駐所探悉、當由巡長帶警前往、將四人拘住、正擬送至分署、詎行至倉橋街地方、忽有二十餘人自後趕來、欲將四人刦奪而去、警察與之抵抗、竟遭毆辱、當被奪去賭犯三名、警察畢榮耀、制服亦被扯破、各警不得已、當將賭犯杜阿生一名帶署、並報告周署長、現已解送警察局辦理矣、

六合

縣長出巡各鄉

縣長劉脩月、於夏節之前、按照省政府頒發之縣長巡查條例、親往東一區北一區考察、昨已返府、行將呈報經過情形、

日訊奉魯殘部 在蘆台唐山一帶爲負隅行動 築防禦物

閻錫山電辭平津衛戍司令

戰委會由政治會議議決撤消

虬江路出兩事 跳舞場中發生一女慘死案 大茶館主生

過十四個子女要離婚（上海記載）

南市老馬路捉牢假軍大 彭

籃球大賽 青光隊以四十三比三十九戰勝明星

奉魯殘敵猶思負隅

蘆唐間構築陣地 一說爲某國宣傳作用

◎蘆台開平唐山間之張緒餘部、頗有負隅行動、某國人藉此傳播大戰空氣、（天津二十七日電）

◎奉軍以在蘆台之張宗昌部魯軍爲第一線、唐山開平爲第二第三線、於以上各地每隔一二三基羅米突、構築交通壕之堅固陣地、配置相當兵力、準備半永久的軍備、在灤州亦陣地集結第三四方面軍團主力約三萬人、在昌黎山海關秦皇島等各要點亦各布置軍隊二三千名、每日由後方送往前線、裝載防禦材料之列車、似爲數甚多、日來奉軍亦竭其全力從事準備、以堅固守灤州、（北平廿六日東方電）

◎因張學良就任奉天督辦、東三省略形安定、推奉軍以灤州爲中心、正在着着進行堅固半永久之防禦陣地、欲以政治手腕解決東省之南軍計劃、已告失敗、於是馮玉祥白崇禧等於南軍內部、高唱非繼續北伐不可之說、近有將行實現之勢、奉軍方面能否再作一戰、乃另一問題、但南軍中如魏益三方振武等各軍爭先奮勇、乃意料中事、（北平廿六日東方電）

◎奉軍三分之一、已撤退關外、其餘軍隊則止於開平唐山方面之防禦陣地內、南京政府本欲以政治的方法解決滿蒙、近則方針爲之一變、白崇禧之主戰論、頗佔優勢、馮玉祥贊成之、將以白崇禧軍爲主力繼續北伐、北平之巨頭會議、於此意義頗堪重視、（北平廿六日電通電）

◎奉軍集主力三萬於灤州陣地、着着準備戰事、欲作最後孤注之一擲、因之南軍方面之北伐繼續論又高唱入雲、（北平二十七日電通電）

◎奉天消息、南京與奉天間之談判、刻在進行中、聞奉方願懸青白旗、但同時奉方在灤河之活動、頗有準備抵抗國軍前進之意、京奉鐵路兩旁已各掘長十哩之戰壕、大批帶鈎鐵絲網、現由奉運至灤河、（北平二十七日路透電）

◎火車十五列車、滿載前孫傳芳部下兵士、今日駛過山海關、前往錦州、（北平二十七日路透電）

日本撤兵之猶豫

閣議由白川定奪 自謂尚非其時

◎白川陸相語人云使華北駐屯軍之交代兵歸國、較山東撤兵之時期、兩者之具體的方法、日下正在考慮中、但據報告奉軍仍在灤河築強固陣地、賴以防禦、南軍亦有再攻擊奉軍之意、故在此方面之大勢未定以前、我國不能移動兵隊、總之現在可謂尚非其時也、（東京二十七日東方電）

◎派遣軍一部之撤退時期及方法、昨電已述及在廿六日閣議上議決、一任白川陸相定奪、茲聞軍部方面大體照下述之順序、從事撤兵、㊀在京津方面之豐橋第十八聯隊及名古屋野炮三聯隊一大隊、向山東方面移動、㊁俟上述之部隊開到後、即命在濟南之第六師團並在青島及膠濟路之名古屋第三師團除備兵後備兵之大部分撤回日本、（東京廿七日東方電）

蔣今日可抵漢

◎蔣介石所乘聯鯨兵艦、預備在九江稍憩、然後再行上駛、大約今日（廿八日）午刻可抵漢口、蔣氏與李宗仁會晤後、即同車北上、（南京二十七日電）

◎蔣介石二十六日晚乘決川艦赴潯轉漢、（南京二十七日下午九時電）

閻電辭衛戍司令

◎閻錫山電國府、北平政分會成立、請辭平津衛戍司令職、（南京二十七日國聞社電）

鄭俊彥爲軍團長

◎鄭俊彥二十七日謁閻錫山、報告所部投誠、改編經過、閻委鄭爲三集團第四軍團長、（北平二十七日下午九時電）

◎閻錫山自到北平後、其所統軍隊、已增多千萬人、大半係直魯軍改編、（北平二十七日路透電）

政治會議決議案 戰委會取消

◎今日中央政治會議通過土地收用法、其內容規定設立土地收用審查委員會、設委員長、委員四人至六人、其職權爲議定關於收用土地之範圍、決定補償金額、及決定收用時期與租用期限、凡土地所有人已經依照不動產登記條例登記者、收用土地時須照市價償還地價、又通過撤銷戰地政委會並指定李濟深爲廣東省政府主席、（南京二十七日電）

◎中央廿七日一百四十六次政治會議、出席薛篤弼·丁惟汾·葉楚傖·李烈鈞·譚延闓·蔡元培·于右任·陳果夫·楊樹莊·主席譚延闓、決議㊀決議土地收用法修正通過、㊁決議刑事訴訟法草案及施行法草案、指定李烈鈞·葉楚傖·薛篤弼·三委員會同司法部最高法院法制局審查、[illegible]集會議、㊂決議交法制局草擬黨員誣告反坐條例、㊃審計院長于右任函送改定審計院組織法請核議、決議通過、送中央執委會交國府公布㊄決議戰務委員會應即取消、㊅決議指定李濟深爲廣東省府主席、㊆浙江省黨務指委會條陳、㊀嚴禁收編軍閥殘餘軍隊、㊁裁減兵額、㊂採用徵兵制、㊃節省國帑爲建設費用、決議將各處送來條陳彙集分類送主管機關注意、（南京二十七日中央社電）

李濟深將抵京

◎李濟深電府不日到京、（南京二十七日電）

平商準備迎蔣

◎商會長今日訪何成濬、表示全體商界對蔣介石北來、準備大會歡迎、兼報告民間疾苦、（北平念七日下午十時電）

◎據某要人云、蔣總司令抵北平、先赴碧雲寺、代表國府正式祭先總理靈事畢、方入城視察地方情形、蔣決住城外、北方軍政建設由蔣閻等議決呈請國府核辦、對奉及肅清關內、將有進一步辦法、（北平二十七日下午八時電）

◎某方面接蔣介石啓程報告、預計五日內可到北平、（北平念七日下午十時電）

◎蔣總司令行轅共設四處、一碧雲寺、二香山臥佛寺、三萬牲園農場、四常堯奎別墅、今日飭工分別裝置電燈電話、至歡迎事民衆方面由第四集團、市黨部主持、團體方面由衛戍部、公安局主持、（北平二十七日下午五時電）

◎何成濬偕軍委會代表及接收全體人員、今晨攜花圈多種、赴碧雲寺懸掛、並預備將行轅、（北平二十七日下午九時電）

徐源泉辭職

◎徐源泉廿六日電閻請辭職、略謂所部開駐指定地點、從此有所歸宿、地方益就平安、懇准予辭職、以資休養、（北平念七日下午十時電）

使團與善後借款

◎外人掌管之鹽務稽核所仍照常辦公、並未結束、故接收尚未着手、聞五國對善後借款之債權、各該使會一度會議、或將有表示、（北平廿七日電）

馮玉祥赴平未定

◎馮玉祥之來否、視蔣到新鄉後方能決定、馮迄廿七日止仍在輝縣白泉養疴、各方面皆未得馮來平報告、但此間仍預備招待、（北平廿七日下午五時電）

◎鹿鍾麟韓復渠定日內赴保、候馮晤面、（北平二十七日下午九時電）

蘇省政府會議

◎江蘇省政府二十七日常會、決議要案列下、㊀鈕主席兼公安管理處長提出鄒竹□呈爲處務已經結束、懇予解除現職、並請議給補助費用、俾出國學習考察文一件、請公決案、決議緩議、㊁鈕主席提議、國術研究分館章程推加修正案、決議修正通過㊂陳世璋報告十九日審查農具製造所計劃案結果、決議計劃照案通過、開辦費令財廳照發、㊃何委員提議設立蘇省政府農鑛廳合作事業指導委員會據具章程草案、決案照辦、章程修正通過、（南京二十七日電）

蘇皖十縣聯會續訊

◎蘇皖十縣聯會、廿七日續開議、計表決建設案二、交通案三、內有合組汽車公司案、已組織委員會籌備、資本金十萬元、下午議畢閉幕、各代表紛返、（徐州二十七日下午四時電）

◎蘇皖十縣聯會廿六日晨續行開會、計表決建設案二件、水利案四件、其中以疏濬奎河一案、宿縣代表爭執甚烈、卒保留待另議、（徐州廿六日電）

◎縣政府廿六日在黃河灘焚燬查獲之煙土三百餘兩、（徐州二十六日下午一時電）

天津日領提抗議

◎天津因有反日宣傳、天津日總領事館對此、本日向天津警備司令傅作義提出抗議、（天津二十六日電通電）

鮑旅徒手回奉

◎鮑旅善後、經各方面商定、大致日內徒手回奉、槍械暫交憲兵司令部收存、（北平二十七日下午電）

最短期內禁絕鴉片

◎國府昨日會議決定設立禁煙委員會、決於短期內禁絕鴉片、不以籌款爲目的、委員內定宋子文·薛篤弼·鈕永建等、（南京二十七日電）

首都紀聞

◎全國財政會議秘書處組織、分財務·公債·金融·稅務四股、文書議事總務交際四科、派張士棨·顧鴻·楊年等爲主任、（南京廿七日下午十時電）

◎國府派副官陳卓送印信公文赴北平、分交各機關啓用、（南京廿七日下午十時電）

◎馮玉祥派山東河務局長范慶鈞來京、至國府商修直魯豫河工、（南京念七日下午十時電）

北平要聞

◎閻錫山待蔣到後即銷假、（北平二十七日下午五時電）

◎商震二十六日電閻錫山、報告雜色軍隊開拔完竣、定日內來京、面陳一切、（北平二十七日下午九時）

◎馮玉祥二十五日電復蔣作賓、北方機車車輛缺乏、已飭令平漢隴海兩路配撥車輛北運應用、（北平二十七日下午九時電）

◎察區王式垣電閻、請查辦傅存懷、因傅勾結土紳、把持軍政、（北平二十七日下午九時電）

◎蔣作賓日前迭電南京辭職、今得挽留電、辭意將打銷、（北平念七日下午十時電）

漢口近訊

◎獨立第二師部獲刺客張雲臣·王才二人、供係奉楊某命來漢行刺其師長者、（漢口廿五日下午十二時電）

◎衛戍部槍決共黨程彪一名、（漢口二十五日電）

◎李宗仁電何健切實挽留十七軍長周斕、（漢口二十五日下午四時電）

◎宋子文電邀白志鯤出席財政會議、（漢口二十五日下午四時電）

◎漢口日領高尾亨二十六日返日、（漢口二十五電）

朱培德將返贛

◎朱培德將於一週後返省、第八師已回抵九江、建設廳長李尚庸預備交卸、三四日內即離省、（南昌二十六日下午一時電）

◎奉省令赴贛西永新剿共之楊池生師長電告、接湘軍電、雙方聯絡向寧岡共匪、包抄進擊、（南昌電）

粵省政聞

◎二十六日馮祝萬召集六商會代表開會、謂政府對兌現兌存基金、決不挪用、擬暫存沙面銀倉、每日請派代表參觀一次、並商定先提封在紙幣二百萬、蓋截兌現、庫鑰交各代表收管、市立銀行由十六日起停發憑票、（香港廿七日下午九時）

◎陳銘樞召蔣光鼐赴瓊、二十四日已首途、陳定七月一日由瓊赴欽廉巡視、（香港廿七日下午九時電）

◎政分會二十六日通過建委會蔣作表及成立森林局、（香港二十七日下午九時電）

◎馬超俊定七月一日就建設廳長職、（香港念七日電）

◎二十五夕探報匪黨謀起事、市區大戒嚴、（香港二十七日下午九時電）

日軍與華兵衝突

◎顧振軍約三百人、二十六日欲入膠州城、與日本守備隊發生衝突、交戰之後、顧軍被擊退北二十華里以外、（濟南二十六日電通電）

日兵在濟又捕人

◎昨日午後日軍在濟南商埠、搜捕華人十餘名、（天津二十六日電）

田中談華事

◎田中首相昨接見外交記者團、曾作如左談話、華北一帶時局已比較的平靜、似不致發生十分危險事態、故擬於適當時機將華北及山東方面之派遣軍一部從事撤退、濟南方面依然有中國方面之宣傳的活動便衣隊、在此種狀態下、日軍之撤退、殊屬困難、關於南方政府承認問題、日本自不得不加考慮、而對於已成政府與以精神的援助也、東三省治安由日本自衛的地位上言之、有絕對之必要、日本之方針僅從此謀滿洲之經濟的門戶開放、故於該方面政局之移動、十分注意、不敢或忽也、（東京二十七日東方電）

長江日艦已減少

◎日本以長江方面近歸平穩、派遣軍艦陸續歸還、已減少十七隻、僅留第一第二遣外艦隊之三十八隻、反諸平時狀態、（東京二十七日電通電）

北平公債市況

◎二十七日公債市、九六開盤二二三、收盤二三五、後場開盤二二八、收盤二二三、七長七四二五、成交三百十萬、（北平二十七日下午十時電）

六安豫匪向固始竄擾

蚌埠籌捐賑濟六安災民

蚌埠通信、竄擾霍山之豫匪二千餘人、二次佔踞六安、因該縣大刀會曾擊死其匪徒多人、在城內肆行焚殺、較前尤甚、全城商店房舍、幾成灰燼、匪掠肉票、亦不讓贖、即剖心焚殺、以洩前忿、並以人血書寫標語、殺人之殘忍、較前甚於十倍、城西麻埠全鎮、均付之一炬、日前第九軍二十一師陳繼承部、由舒城開到、十四師黄國樑部由正陽開到、兩面夾攻、擊斃匪徒無數、匪遂突出六安、向西南獨山鎮方竄去、頃據此間九軍司令部傳出消息、豫匪復由獨山竄回豫境、向固始縣進擾、九軍當局一面急電蔣總司令請示、可否向豫境進追、一面電請河南省政府當局、速派大軍會剿、以期早日肅清、蚌埠紅卍字分會、張培堯·李蘭蓀等、鑒於此次六安麻埠迭受匪禍災情奇重、特發起六安匪災急賑會舉出幹事多人、現正籌募捐款、以備前往施放、六安方面、匪既退走、地面現已稍安、惟聞太和縣匪首蕭子楚、現在該縣境招兵購械、冀圖不軌、地方頗受騷擾、駐防阜陽之四十六軍新編第六師師長高齊、已派炮兵步隊、前往圍擊、以蕭部烏合之衆、不難一鼓殲滅也、（六月二十六日）

災官末日

多年「飯統」 最後一刹那之慘痛的呼聲 雖是無聊 當爲灑人類的同情之淚

（蒼松）

此次北伐告成、可云繼續辛亥一役之最後的成功、亦十七年南北糾紛、根本之解決。而在北部舊京則可未數百年未有之劇變。遜者國都已南、政治中心、既遷地爲良、北京至多不過爲幽燕滿蒙間交通之一埠、不復能以首善上京巍然稱尊於全國、獨其文化古物歷史遺跡、外交與政治上之經過不無可資參證與紀念者。而關東張天師一年來之竊號開府耀武揚威、適成其爲燕薊舊都最後熱鬧之一瞥、如逝者之回光返照。記者得暇、將特撰「古城返照記」敍述已往之京物風雲供世人之憑弔、茲先就近頃宦變中之聞見、信筆記之。

北京一地之歷史、就其政治一方面言之、說好了是政治中心、說壞了便是官僚淵藪。葬官吃飯的最多、自明清而已然、迄民國北洋派當權之十餘年中而不替。顧官僚亦有數等、有以官爲市翻雲覆雨、事秦事楚以（一）造洋樓蓋花園（二）多買姨太太、起小公館（三）存款外國銀行作子孫萬世之計（四）發財以後借官權打聯號作官營業爲目的者。此等官僚雖一時失敗而租界有華屋、室有美妾、外國銀行有洋款、而且善變善媚、隨時投機、態度周旋優游也、惟一般小官僚即平日只以上衙門、辦辦稿、畫畫到、靠薪水喫飯、藉衙門一塊徽章爲榮、以「等因」「奉此」之文字無錯而沾沾自喜。終日埋頭寄身於簿書堆裏公事桌邊、無大志無大用無大惡無大名者。雖做官一世亦不見其富、雖歷經事變、而以無黨派關係例案嫺熟之故、迭經改組輒獲保留、說者謂之「飯桶」之「飯統」、爲萬年有道之長、歷劫而不變。惟此輩既恃薪水爲活、自近年北京財枯力竭、欠薪累累已多有不能支持、憔悴不堪者、差幸衙門牌子尚存、資以借貸賒欠勉強維持、即所謂災官者是已。自去年張天師自稱元帥改組軍府、又僭號革命將從前之舊資格如（分發）（考試）（甄用）（積資）等七項、一筆勾銷、從新任命。一般「飯統」官兒被其斷送者已不在少。乃近頃春雷一聲忽聞北京都城行將取銷、則北政府根本不能存在、若輩之飯統勢必完全打銷、已在驚呼變色之際。至昨日則戰地政治委員會已到、派定人員接收各機關。每機關舊員之被指定者不過一二三百人中之一二三人、於是數萬小官飯碗大起恐慌。此實時勢之自然、本無所用其活動。而舊國務院及某某部中之受痛甚深者猶作萬一之希冀、迫切之呼號、發布傳單、約同多數災官擬上書國府及閻大司令、苦苦哀求、亦可見京師政象積勢之一班。其公啓、還是臨時聘請一位新少年白話文大家撰做、以投時好、且推重中山先生溯及民元以冀得國府之同情其情可哀、嗚呼！「人言此是冠裳譜、我作哀鴻一例看」、此舉雖無聊、亦不妨爲灑一掬人類同情之淚也。

（八）徐家飛被綁案提公訴

國貨一覽（十九續）

南陽行

第三百六十四期

時報新光 The Eastern Times Pictorial Page

十七年六月廿八日

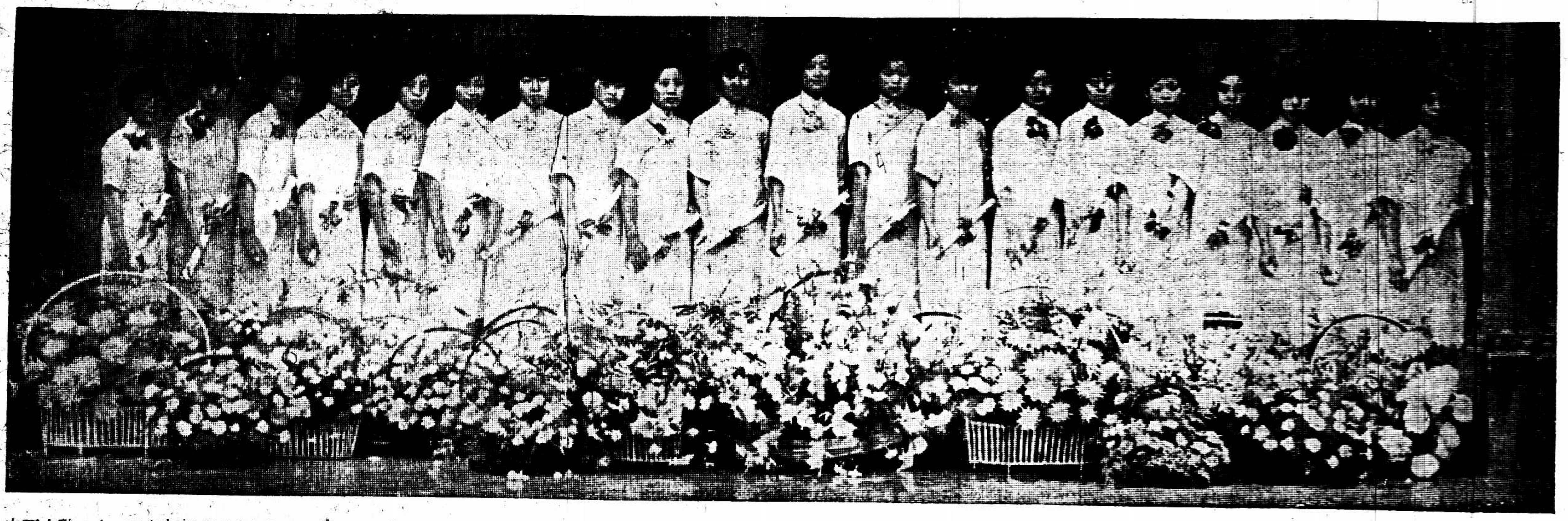

中西女塾一九二八年級畢業生(尙有照片登圖畫時報)

The Class of 1928 of McTyeire School. (more photographs to be published on the Eastern Times Photo Supplement).

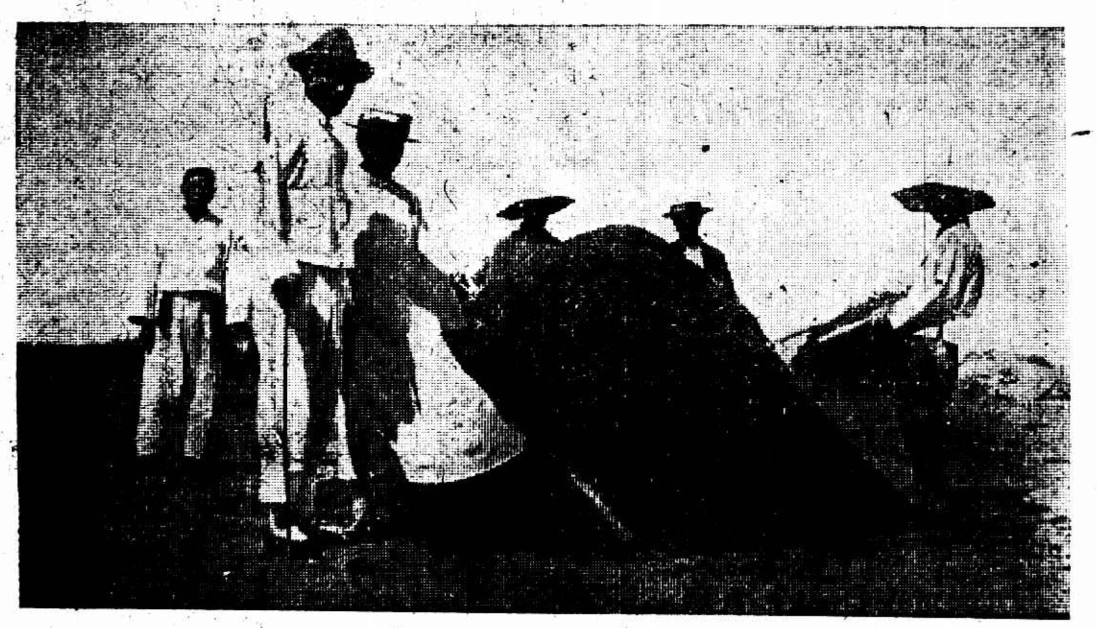

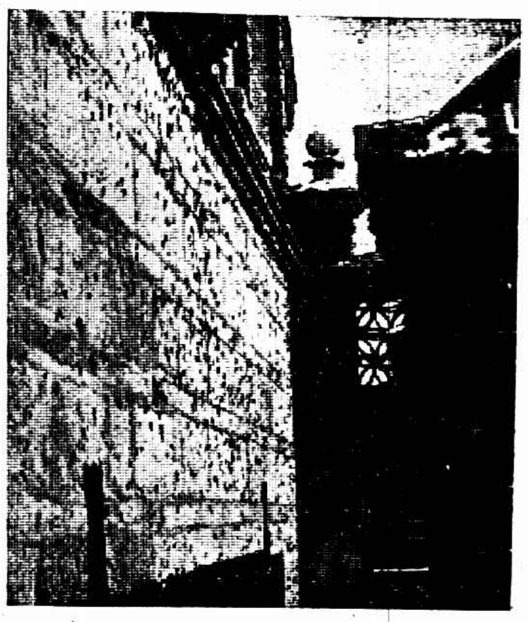

江蘇省昆蟲局在東海縣捕蝗蝻 ①在大浦一帶撲殺者晒乾後積成大堆計乾蝗三十餘担 江蘇昆蟲局

②跳蝻爬牆入新浦街市圖中牆上黑點皆跳蝻也 江蘇昆蟲局

The Insects Bureau of Kiangsu catching unfledged locusts in Tunghai District. 1. So many locusts are killed by the Bureau at Taipu that more than 30 picu's of dried locusts are yielded. 2. Jumping unfledged locusts come over walls and enter the street In the above picture, numerous black dots on the wall are all locusts.

魯省災荒食糧大乏商者急由徐州運販途中絡繹不絕

Owing to a terrible famine in Shangtung Province, merchants buy large quantity of foodstuffs at Hsuchow for that province. The above picture shows that numerous cartsare employed for transporting them to various places in Shangtung.

上海南國藝術學院第一屆畢業生

The First Graduating Class of the Nan Kuo School of Arts Shanghai.

德國科恩萬國書報博覽會中國部陳列品右本報圖畫專刊集錦左宋人畫冊

Publications exhibited in the Chinese Hall of the World's Press Exhibition at Koln. right, the Eastern Times Photo Supplement and left, collection of drawings of Sung Dynasty.

杭州市衛生運動大會在青年會陳設害蟲博覽 王一飛

Many specimens of harmful insects are exhibited at the Y. M. C. A. during the Sanitary Campaign of Hangchow.

杭州市各界衛生運動大會 王一飛

The Sanitary Campaign at Hangchow.

反對牌照稅
六縣煙商議決辦法

財政部將煙酒牌照稅修訂新章、酒類仍援照舊章征收、土煙與捲煙歸併爲煙類營業牌照稅、按照舊章稅額增加數倍、分四季征收、以江浙兩省着手開征、上海南北華界煙商因有租界關係、迭次會議反對、並分呈國府當局要求減輕征收、未獲批示、召集二區範圍內各縣同業領袖、昨開聯合大會、冒雨到會者百餘人、公推滬代表沈維挺主席、議決如下、㈠在當局未批示以前、函請二區各縣商會據理力爭、㈡應納本年七月至十二月之下期稅款、按照舊章稅額繳付商會、轉解當局、㈢繼續呈請江蘇煙酒事務總局撤查包商、如有營私舞弊應予嚴重懲戒、㈣杭州市捲煙業公會來函表示援助、公決答函致謝、㈤報告上海特別市政府批覆、着向省局起訴、公推陳良玉起稿、

冠生園新添飲食部
昨晚宴新聞界

冠生園食品公司、近來因擴充營業、將總店遷入南京路遺愛里西首、以交通便利、屋宇寬宏、特於樓上新闢廣州式飲食部、暨西式飲冰室、開幕以來、營業成績頗佳、昨日該公司總理冼冠生協理薛壽齡暨廣告科蔣鴻英洗若光等四人、聯名柬邀本埠新聞界、歡宴於該公司飲食部、特請唐世昌田季恒孫道勝孫雪泥朱曉雲等數君担任招待、各來賓對該公司飲食部所製各種肴饌、均交口贊美、極形滿意、至九時許、酒酣席散、復由該公司特將最近出品仿古鐘鼎茉莉果子糖一包分贈來賓、聞今日晚間該公司仍繼續宴請小報界云、

吳淞商界組織
檢查存貨會

吳淞各商號昨假吳淞商會議事廳開會、到四十餘人、議決、組織反日經濟絕交檢査存貨委員會、並議決、辦法多種、(一)公推鄭樹環・張玉墀・繆權府・楊元康・周彩生・王企呂・徐勝章・王淡如・王友宜・朱尚伊・唐櫬之・等十一人、爲執行委員、(二)由執行委員、公推鄭樹環、張玉墀、繆賓甫爲主席委員、(三)推派楊韜波・徐杞生・顧鐵伯・陶梅江・徐柏生・等五人爲檢查員、(四)自即日起、通知各商號、限於二星期內、將已進之日貨向該會登記備查、

東新里房客聯合
反對加租…推定代表

法租界公館馬路尙興街東新里房屋、係英商老沙遜洋行之產、每幢房租住宅由十六元起、逐年增加、至今已加至二十三元、店鋪增至三十六元及四十四元、今該房東又復通知加租、每幢須加增五成有奇、各房客昨假法租界商業聯合會開會、議決對加租一層全體否認、在未解決以前、各房客暫停付租、否則亦須照原租付給、組織房客聯合會、加入法租界房總聯合會、推定代表計(公館馬路)汪耐褰・張友德・祝華封、(前新街)葉順雨・孫芳山・蔡兆貴、(民國路)施煥文・沈茂椿、(東新里)沈子瑞・王有山、負責交涉

王外長連日酬應忙

外長王正廷偕秘書長樊震初、秘書張維城・吳凱聲、山東特派員崔士傑、於昨晨七時抵滬、當日接見者、有意大利領事羮倫德、英總領事巴爾敦、瑞典代理總領事韋孫、墨西哥領事阿樂諾、及稅務司邁齊西報記者、此外則開於七月一日上午、應經濟會議之請、出席演說、下午七時、應日總領事矢田之邀、宴於六三公園、二十九日、應外國青年會之邀、參與開幕禮、昨日上午八時半、應美國駐華長江艦隊游弋司令之邀宴、今日仍接見各國領事云、

濟案之交涉
日領尙未接到命令

濟案談判、前傳日方將由駐滬矢田總領事全權辦理、大中社記者、昨至日本領事館詢問眞相、據清水副領事語記者、謂濟案交涉、華方雖多傳說、本署尚未奉到外務省正式命令、故尚未着手準備交涉手續、

清鄉下月起
司令部之通令

淞滬警備司令部日前擬訂清鄉條例、通令各縣遵照籌備、限期三個月辦竣在案、昨又通令各縣、自七月十一日起遵照施行、

特別華巡隊委員推定
胡筠秋馮少山胡鳳翔

工部局議設特別華巡隊案、現經決定先組委員會、委員除由工部局指請華副總巡統曾議、萬國商團華勇隊麥克唐納爾外、並由租界納稅華人會推定胡筠秋、總商會推定馮少山、各路商總會推定胡鳳翔、經由納稅會函告華董貝淞蓀・袁履登・趙晉卿三君、請其察照轉知矣、

臨時法院院長問題
省政府又來訓令

關於上海租界臨時法院之易長問題、聞省政府又有訓令到滬、措詞頗嚴、有限期交卸之語、而新任院長何世楨君本星期一日曾再度到院欲會盧興原接商交接手續、惟盧君本人則未與之面晤、僅派代表招待、

六安人大刦
呂桂叢來電乞振

旅滬皖同鄉昨接六安呂桂叢來電、報告兩次匪刦之慘狀、並求急振、文曰、「上海霞飛路聯益坊六號關芸農兄、並轉[illegible]諸先生鑒、豫匪兩次陷六、全城精華燒燬已盡、槍殺數百人、綁去三四千人、損失約千萬以上、拋屍滿途、腥氣數百里、流亡在外無家可歸者不可以數計、務乞諸公分向各慈善機關懇請急振外、並求政府迅予救濟、

原多日用品
近日查獲之日貨

各界對日經濟絕交檢察委員會近日工作、雖大雨傾盆亦不稍懈、㈠檢查隊在董家渡棧房查獲劣貨一百餘包、冰糖七十餘箱、又在萬裕碼頭査獲東冰糖十二箱、海貨一百二十斤、㈡工會檢查員查獲四十三支紗十小包、汗衫四打半、橡皮套鞋二箱三打、灰色斜文布二十疋、

旅滬福建同鄉會常年大會

旅滬福建同鄉會、二十四日在十六舖外鹹瓜街泉漳會館舉行第八屆常年大會、到會員二百餘人、投票選舉幹事、當選者姓名分別列下、(福州)幹事李拔可・江一南・江伯訓・羅乃棟・黃玉富・黃文周・陳祥能・林永年・黃甚耀・柯幹・葉霎琦・陳大琦・莊智和・龔定禮・史家麟・吳宏士・候補幹事王滋生・江子敏・林俊甫・鄭子瑜・宋子楨・沈叔玉・林蔭華・陸紹衣・洪幼寶・陳世傑・楊幼卿・(泉漳)幹事韓君玉・楊世忠・施禩香・劉燕卿・蕭碧川・蔡鴻儀・楊允武・郭振嘉・呂瑞生・伍崧如・詹文蔚・許沉水・候補幹事駱燮雲・倪順成・陳永源・吳倚蒼・(興化)幹事鄭仰樵・吳如周・陳翼滄・黃步鴻・李翊春・黃星閣・林仲文・候補幹事康秋濤・翁伯英・陳友白・蔡抱三・陳育桃・(汀州)幹事江步雲・賴震寰・候補幹事林德泗・張敬甫・嚴逸民・蘇銘壽・(龍巖)幹事姚子樹・陳祝三・候補幹事黃子希・(永春)幹事梁耀科・(建寧)幹事劉啓周、再有提議本屆各屬有會員人數增多者、應增幹事名額一案、經議決交第一次幹事會討論後、通告各會員票選表決、俟須實行增加幹事若干人、即就次多數者遞入、

上海記載

先提四大議案研究
裁兵……統一財政……
經濟會議今日正式討論

全國經濟會議、昨日上午十時因整理各股議案並報告討論手續、由宋張二主席召集各股聯席會議於中央銀行、首由主席報告各股提案、已交到者實計五十餘件、茲擬將三大綱議案四件、先交下午大會討論、即(甲)關於裁兵者、㈠提請政府即日裁兵從事建設案、(乙)關於統一財政者、㈠統一財政先從劃分國家稅地方稅及國家費地方費入手辦法案、㈡裁撤國內通過稅改辦特種消費稅案審查報告、稅務股提出、(丙)關於統一交通者、實行保護貿易以裕稅源案、貿易股提出、其他各項議案、俟二十八日上午再行開會審查、繼續討論、全體贊成、且淞蔣提議本屆大會日期急促、各議案恐不及討論完畢、故應請願政府、於此次會議閉幕後、組織一永久機關、以便繼續討論、經宋主席容納、

下午二時、舉行第二次大會、正副主席仍由宋部長張次長任之、首討論國用股所提之裁兵計劃、次議稅務股所提統一財政計劃兩提案、又議貿易股提出之實行保護貿易以裕稅源案、議決均先交各會員研究、俟今日下午第三次大會討論、

建設政府剋期裁兵從事建設案原文

父老苦兵革久矣、國內軍隊之多、軍費之巨、雖人人能言之、然至如何程度、非局外人所能喻也、現據軍事委員會調查、共有八十四軍、(二百七十二師)十八獨立旅二十一獨立團、全年軍費照目前編制、經常費共需五萬四千六百餘萬、臨時費共需九千六百六十萬、雖以財政竭蹶、現在並未如額發給、然實發數目、每年已需三萬六千萬、統計全國每年國家收入、乃從前最高預算、爲五萬萬元、今以田賦牙稅契稅當稅等項劃歸地方、實僅四萬萬元、加以新辦各稅、亦共祇四萬五千萬元、即使全供軍費、亦相差萬萬元、況收入預算雖定此數、恐尚未能如數收足、內外債除未整理各欵從緩籌還外、額定支出、已需一萬五千萬元、僅剩三萬萬元、欲以之支撐如此鉅額軍費、無論民力上財政上均屬絕對不可能之事、自非實行[illegible]大計、裁[illegible]、實無以蘇民生之積困、而杜未來之隱患、更考世界各國每年度軍費之支出、對於總支出之比例、(英國)約占百分之十五、(美國)約占百分之二十七、(法國)約占百分之二十一、(日本)約占百分之四十四、(意大利)約占百分之十五、(日斯巴尼亞)約占百分之二十、而文治經費則三倍於軍事費者有之、五倍於軍事費者亦有之、足見其注意積極的利民施設、而不斤斤於消極的軍備擴張、從未有竭全國之脂膏、供無情之砲火、擁兵數百萬、爲國殃、爲民害、如我國曩日軍閥之所爲而恬不知悔者也、今罪惡貫盈之軍閥既已先後殲滅、全國統一已告厥成、則爲實施建國方略計、爲實行民生主義計、自當以裁兵爲唯一之先決前提、從前軍閥之裁兵、對於士卒、僅發遣散之費、不爲代籌永久之生計、現應遵總理發展國有事業遺訓、舉凡屯墾修河築路要政分途舉辦、除擬留之軍隊從事訓練外、其餘之軍隊、所有官長士兵、悉使投身於實業之途、以其革命之精神、努力建設、爲國家開富源、爲全民謀福利、

實施裁兵之步驟應如何乎、曰是宜順世界之潮流、應國內之情勢、籌議合理的根本計劃、一方緊減軍備、以紓財力、一方開闢實業、以裕民生、詳言之、即縮軍與建設同時並行、移目前過巨軍費之一部分、用於未來之生產事業、而使餘額軍隊亦得以努力於國營事業也、茲分三項辦法如左、(甲)擬留軍隊之額數、當前清之季、擬練陸軍三十六師、民國初元、亦曾擬以五十師爲限、照目前國家之財力、應定爲五十師、每師一萬人、(乙)擬留軍隊之分配、前項擬定全國軍隊爲五十師、其軍隊之分配、應就關係及國防兩種適用軍隊之性質、以定分配定額數、及駐紮之地點、(丙)擬留軍費之預算、照目前國家收入情形、暫定爲五十師、以每師人數一萬人、經常費連同裝服等臨時費、月須一千萬元計算、年須一萬萬二千萬元、軍事委員會所屬之海軍航空兵工廠及軍事機關軍事教育添設兵工原料製造廠等費、每月假定六百萬元、年須七千二百萬元、兩共一萬九千二百萬元、今以三萬萬元之支出、軍費占三分之二而弱、揆諸列國政費分配之比率、已嫌過巨、議者猶謂立國之道、首重海軍與航空、故應從事擴充、誠爲確論、惟以頻年戰爭、元氣已傷、似應於最短期內暫維現狀、以紓民力、至此後擴充計劃、應視國民財力發達之程度以爲標準、縮減軍備之計劃、既如上述、對於裁汰軍隊之安插方法、先從改編爲地方警察着手、蓋因警察與軍隊之生活、既略相同、而其技能亦復相類、惟裁遣之額既極繁多、警察一項、萬不足以全數容納、更應有左列化兵爲工之計畫、甲、化兵爲工之建設組織、裁兵手續既繁且鉅、非事前周酌妥善、臨時布置周密、不易遂行、中央應特設一兵工建設委員會專事討論兵工政策、籌攷提綱挈領之功、而各省亦應有相當組織、一、軍事長官對於所屬軍隊先施以職業指導、二、各省省政府對於屯墾濬路水利各項先籌擬實施之計畫、報告中央兵工建設委員會核定、三、實行舉辦屯墾濬路水利之地域內、應設立兵工建設委員分會、以上三端、係着手建設之綱要、至委員會之人選、中央應由軍委會建委會及與兵工有關之各部連同地方職業團體、共同組織、地方則由軍事長官建設廳及該地之職業團體、合力進行、剋期辦理、以期舉無遺策、(乙)化兵爲工之建設方法、裁汰之兵、除一部分改充武裝警察外、其餘應施之各有工作、各安生計、不慮退歸之失所、實行建設之宏模、茲擬定化兵爲工三項辦法如左、一、屯墾、屯墾區域、應從土曠人稀、交通較便之地入手、所有裁遣之軍隊、其大部應使之屯墾、第一步維持其目前之最低工作、第二步固定其日後之永久生活、總期容納多數遣散之兵丁、並使地方實受開發之利、其着手次序、則以軍隊駐紮地點、就近墾殖、鄰近大補荒地爲要旨、荒地較多土質較腴、交通較便設備較易各端、爲派遣屯墾之先後、(二)道路、道路分爲鐵路國道二項、鐵路宜遵總理建築三十萬里鐵路之規劃、依次修築、容納極多數之遣散軍隊、概括言之、即以不生產之兵隊、用以開發事業之鐵路、斯爲建設中之最重要者、國道則應合全國二千縣平均、各令修築國道三百里、約共長六十餘萬里、即以裁遣之兵、充作路工、編成若干工程隊、分段施工、如此則既利交通、又便安插、(三)水利、水利分爲治江治河導淮三項、治江以建築江堤爲先、治河從實地測勘辦起、導淮則可用科學方法擬定工程計劃、分段施工、大段可容二三萬人、小段亦可容萬餘人、約計可容裁遣之兵十餘萬人、合以治江治河之容納人數、其總數當在二十萬人以上、(丙)化兵爲工之建設經費、建設經費、爲裁兵後之最要支出、亦即爲裁兵前之先決問題、如此項經費無着、即裁兵徒託空言、宜由各省就地分籌大宗欵項、爲一勞永逸之計、(一)各省省政府縣政府預算、關於建設費一項、對於普通政費之比率應占百分之十、(二)財政部全國預算、關於建設費一項、對於國債軍費以外之政費、其比率亦應占百分之十、(三)各省於建設事業倘實力有所未逮、由中央補助之、(四)中央在裁兵之前、籌備發行一種公債爲建設基金、以上四端、係本內外分工合作之精神、而解決軍事善後之最大問題、以上所擬辦法、擬請政府剋期見諸施行、實現總理兵工政策、現在各集團軍事長官、對於裁遣餘額軍隊、均抱有決心、對於節縮軍費支出、亦均具有相當辦法、實爲化兵爲工之極好機會、故宜由軍委會主持於上、人民監督於下、早日實行、以蘇民困、第一步宜先命各軍事機關停止招兵、第二步各軍事長官着手裁兵、以後每三四月宜將實在所餘由額化兵爲工之成績報告於衆、俾人民得澈底瞭解裁兵眞相、不生疑慮、建設萬端、惟此爲大、誠不禁馨香以祝之矣、

絲廠中波浪迭起
昨日又有數家停機
工人爭執……要求補發工資

昨日上午十一時、歐嘉路橋北堍通緯・裕經兩絲廠同在一處車間內忽發生工人爭執、男女工人紛紛出廠、以致停機、北首安豫絲廠及天同路同豐永絲廠工人相繼停工、男女工人亦均出廠、聞該廠等商定今晨仍照常開工、絲繭總公所今日下午三時須召集各廠商開會、討論善後辦法、又一報告、閘北胡家木橋各絲廠、昨日上午已開工、訖至午後一時、女工方面要求廠方照發罷工期內之十八日工資、廠方未允、因此復又罷工者有三家、計同豐永全體工人首先出廠、繼之者爲雲成・新新兩廠、

商店重要職員地位之解釋
指負有一部分專責者而言

商民協會前以商店重要職員地位問題、與職工會發生爭執、久未解決、後呈請農工商局解釋、並請明白規定商店重要職員加入商民協會、茲聞該局批示云、查本市商民協會章程、既於經理協理之下、復有重要職員之規定、此項職員、自指於業務上負有一部分之專責者而言、既有章程可據、毋庸由本局再以明令規定等語、

西裝襯衫領帶
廉價期九折

北四川路十二號杭州都錦生絲織廠、自舉行開廠六週紀念大減價以來、各貨莫不暢銷、際此夏令之始、尤以紡綢西裝襯衫及印花領帶爲最、現由杭廠運到大批新貨、在此大減價期內、仍一律九折、

不正當叫賣
農工商局取締

新老北門小東門等處、常有以拍賣綢布爲名、雇用無恥之徒、站立櫃台、化裝叫賣、有取締之必要、除商請公安局通令所屬區署嚴查此項情事、即予嚴辦外、並已會銜布告、嚴行取締矣、

專治肺癆咳嗽
樂山醫館出名

樂山醫館專門治咳、無論多咳傷肺久咳成癆咳嗽作喘咳痰帶血等肺癆病症、均可療治、而奏效神速、現寓望平街中馮館隔壁、門診醫金七角、

雜訊

北京路浙江路口良晨好友社、新出之良晨等諷刺畫號、不半月已售罄、良以每冊書張、內容有諷刺畫五十種之多、既作信箋、復當畫冊看、購者爭先恐後、現在再版出貨、顏色紙仍售每冊四角、連史紙每冊三角、下次三版時、聞擬增價云、

閘北寶山路寶興坊口、因修築馬路、幾斷交通、所有車輛往還頗感不便、聞七月可竣工、

永慶第一區區長徐輝誠、近以太湖四週如吳興震澤廠前草華橫扇等處營運行、已派隊往剿、難保不竄往澱山湖澳湖石湖等處、故補調所部各隊巡邏湖澱八縣、昨日開往澱山湖一帶遊弋、

北四川路廣福里、有房屋數幢、向與日人三幸洋館、及三芳洞林堂菊森等商店居住、本月六日、房主永安公司因收回改建、曾通告該住戶等、在一月內從速遷讓、不料該日人等、藉口日本人生活與我國人不同、因定裝置、不便轉移、特屬令各戶、聘請矢野律師代表向永安公司交涉、要求延期二年、永安公司認此種要求不近情理、且該公司向工部局提出改築之請求書、已得核准、故對於該日人等之要求、已完全加以拒絕、不料該日人等始終無意遷讓、刻則要求延期一年、細則半年、最近復藉口該屋尙未滿十五年、照工局章程不必改築、不知永安公司方面將如何對付之也、

靜安寺路三十八號跑馬廳對面外國青年會、新建八層大樓、已告成功、準備於明日(二十九號)下午五時、在該新會所二樓、舉行開幕典禮、

美國長江游弋艦隊司令史德戰昨晚在大華飯店宴請國民政府要人、是夕完全一種聯歡性質、與宴者有王正廷・宋子文・錢大鈞・張市長・楊樹莊・俞鴻鈞等、

體育紀載

青光勝
慰勞北伐籃球大賽
四十三比三十九

青光與明星之慰勞北伐籃球大比賽、已於昨晚七時半在中華籃球房開始角逐、雙方各挾精銳之士、競爭十分劇烈、故雖霉雨竟日、道途泥濘、而前往觀戰者、接踵而至、慰勞會爲免臨時擁擠起見、門劵預先在體育協進會發售、一般來賓深恐失之交臂、無不冒雨前往購定、協進會之辦事室、自朝至暮、戶限幾穿、迨鐘報六下、籃球房中已有百餘人、盛極一時、球場上由慰勞會馮有眞・王志聖・劉仙舟・謝威等維持秩序、鐘鳴七下、二隊健將、相率蒞場、精神雄壯、坐上觀衆、鼓掌歡迎、表示預祝勝利之意、雙方略事試擲、以舒筋骨、繼而裁判員蔣湘青、珊珊而至、集兩隊長指囑畢、動員令下、一場劇戰、即在萬衆歡呼聲中開始、

上半時

青光董小培・談達驊・李大宸・伍純武・徐光培・明星陸鍾恩・何通・歐陽旭輝・倪光祖・黎寶駿・十員大將、分據兩方、摩拳擦掌、以備厮殺、一聲號令、健將如飛、往來馳騁、攻者衝鋒陷陣、勇往直前、守者深溝高壘、嚴陣以待、雙方均無隙可乘、二分鐘後、遠東籃球名將李大宸顯出平生身手、在籃之右端攻入一球、首開紀錄、談達驊繼之、亦擲中一球、青光連得四分、激得明星隊裏個個怒髮衝冠、飛越虎歐陽旭輝、奔馳全場、連得黎寶駿・陸鍾恩之接濟、深入虎穴、續得二球、遂得平衡之局勢、嗣後一來一往、各盡其能、分數時相上下、戰鬪異常劇烈、每至雙方斬關直入之際、觀衆興奮所至、手舞足蹈、意不自知、蓋二隊優美之球藝、實具有左右觀衆之潛勢力、青光無孔不入之董小培、驕小玲瓏、素有金鋼鑽之號、出入陣內、神鬼莫測、球每入手、則如鐵投磁、明星之歐陽、身才高大、騰越跳躍、宛轉自如、青光之籃門遂爲此君之的、一董一歐陽、適足分庭相抗、雙方既針鋒相對、勝負乃恃乎全隊之聯絡、青光以百戰沙場之集團、當較明星烏合之衆爲勝、故上半時結果爲二十五對十八、青光勝、

下半時

休息十分鐘、繼續再戰、上半時紀錄、僅七分之差、優劣尙不足爲定論、故勝利誰屬全賴此局之奮鬪、雙方陣線略有更動、青光以黃希恕爲中軍、瞿鴻仁爲左衛、其餘健將、皆未調動、明星隊則加入溫鼎新・卞鳳年・黃炳坤諸猛將、而以何通爲中鋒、頓覺面目一新、努力以報復爲職志、何通首在場之左方、遠遠擲中、四座掌聲雷動、以爲明星從此可一帆風順、誰料青光談達驊、連連擲中二球、而明星並不以此稍殺其奮鬪之精神、依然出全力攻撲、及二十九對二十五時、明星球勢已大有起色、青光形勢險惡、暫停密議策略、而明星一鼓作氣、步步迫人、分數節節上遞、而成二十九對二十九之平局、雙方一攻一守、各出全力相抗、觀衆視線亦隨球體而轉移、在場戰士、此起彼仆、奮不顧身、此局實爲最有精彩之一幕、未幾陸鍾恩・溫鼎新・又以中的聞、乃以三十三對二十九反敗爲勝、但青光不肯雌伏、談達驊・黃希恕・亦以奧妙之戰術、相繼得分、仍成三十五對三十五之平局、在最後緊要關頭、經四分鐘之血戰、卒被青光以四十三對三十九獲勝、但明星機會殊多、惜未中的、觀衆無不代爲惋惜、

▲附兩隊成績

青光隊

姓名	職位	犯規	得分
董小培	右鋒	○	五
談達驊	左鋒	一	一八
李大宸	中鋒	○	八
黃希恕	中鋒	○	一○
伍純武	右衛	一	二
徐克培	左衛	○	○
瞿鴻仁	左衛	一	○
總結		三	四三

明星隊

姓名	職位	犯規	得分
陸鍾恩	右鋒	○	六
黃炳坤	右鋒	○	○
顧晉得	左鋒	○	二
溫鼎新	左鋒	○	五
歐陽旭輝	中鋒	一	一二
何通	中鋒	○	一四
倪光祖	右衛	四	○
黎寶駿	右衛	一	○
卞鳳年	左衛	○	○
總結		六	三九

上半時 青光二十五分 明星十八分
下半時 青光十八分 明星廿一分

教育紀載

明日展覽薩龍作品
在靜安寺路滄洲飯店大廳
附陳列圓明園全景

意大利畫家薩龍、久爲歐美藝術界所推重、譽爲意大利最近畫苑之偉人、以其意匠獨創、富於內心觀感、極崇拜中國文明、究心南北畫派、凡作品大都含有唐宋作家之風味、開歐美畫界未來之新機、擬於最短期東來游歷、春間程演生自法回國、攜來其近作數十幅、茲由蔡孑民・宋春舫・劉海粟・汪亞塵・許世英・易培基・陸費伯鴻等發起、訂於本月二十九日起至七月八日止、假本埠靜安寺路滄洲飯店大廳開展覽會、以供國人之鑑賞、又該會陳列程君在法都覓得英法聯軍攻北京時所焚燬之圓明園全景、合題跋共八十幀、圓明園之建築、起於明代、至清朝康雍兩代、復大加構造、西人稱曰夏宮、爲世界四大宮庭建築之一、該園既焚、而圖亦爲法人攫去、今全部攜歸、可使國人觀之、發無限感慨、又有劉君所藏唐宋人畫佛十幀、皆高古精妙、

大學院
美術展覽會延期
改至十八年一月一日舉行

大學院藝術教育委員會所組織之美術展覽會、本定於八月十五日至九月十五日爲開會展覽期間、並推定各委員會及各組委員與主任、均已專函聘請、今因爲時已促、大學院特通告延期、定於十八年一月一日舉行、但徵集作品、則於今年十一月底截止、以使審查與編目、該會所聘各組委員、業將聘書寄達、惟上海藝術家田漢・梁得啓・徐悲鴻・丁衍鏞・陳宏・朱應鵬・張聿光・陳抱一・兪寄凡等、均表示不就、昨已將聘書退還、

雜訊

▲新華藝大 金神父路新華藝術大學、定今日下午行本屆畢業典禮、晚七時舉行學期游藝會、節目有京調、崑曲、雙簧、新劇等二十餘種、均係該校師生自任表現、並聞該校成績展覽會開幕後、雖値天雨連綿、但觀者仍甚踴躍、

▲昌世中學 昌世中學於昨日舉行二十四屆畢業典禮、三時半在國粹廳茶點、後即在公社舉行畢業式、

▲浙江五中 紹興省立第五中學、於前日(二十五)舉行畢業式、此次畢業學生、計初中三年級畢業者、甲組李梅仙等二十八人、乙組胡岐城等二十三人、女師範部四年級金尙榮等十一人、師範講習科章維翠等八人、是日晚間、該校校友會、舉行畢業餐會及遊藝會、歡送畢業校友、

▲之江大學 念五日下午三時半、杭州之江大學舉行第六十一次畢業式於該校都克堂內、計到各界仕女來賓約五百餘人、頗極濟濟一堂之盛、本屆畢業式之正式典禮完畢後、更舉行茶敘於賓佛倫斯堂內、來賓職教員與畢業生在一房樓進茶點、其他學生則在二房樓進茶點、

▲金陵大學 南京金陵大學、於二十五日上午十時舉行第十八屆畢業典禮、計到各機關代表李烈鈞、朱經農、何玉書等、及來賓數十人、本屆畢業者、大學部文理科四十七人、農林科十一人、中學部高中十四人、初中四十二人、後期小學十一人、至午後一時禮畢散會、該校南京同學會於是日午刻十二句鐘、歡宴新近畢業同學於該校體育館、到者有一百餘人頗極一時之盛、

▲振華女校 蘇州振華女校、因修建校舍、舉行募捐、擬在三個月間設法捐足一萬五千元、茲屆期滿結束、雖該數未曾捐滿、然一萬一千元已實足收得、不日將捐戶登報註明、以徵信用、

▲景海女校 蘇州景海女校、於昨日舉行畢業典禮、雖値大雨、然來賓冒雨而至者甚衆、本屆畢業生姓名列下、(師範)王鴻昭・朱秀卿・朱炳馨・沈琴・沈靜貞・林介升・林介洪・胡慶寶・胡愛德・常珍秀・楊雲淡・黃絹才・過守珏・趙福芳・趙粹筠・萬傑麟・潘鑑江・潘寶珠・蔣蘭珍・鍾藏清・嚴術芳・羅鈺貞・顧志行・田清心・(初中)包怡如・朱家竹・汪廼祺・沈琦・胡秀徵・俞佩英・倪蕙貞・馬佩玉・陸楣芬・范璡・陳碧雲・彭文良・張華璉・潘承榮・劉文英・羅麗雲・羅明璧・

今日戲目

大舞台 夜戲 理猫換太子 三四本新白蛇傳 (演員)李桂春 孟鑫君 白牡丹 林樹森
上海舞台 夜戲 (演員)趙如泉 趙君玉 黃玉麟 金少山
第一台 夜戲 頭本開天闢地
共舞台 夜戲 頭本二本三本白蛇傳

下爲影戲院

光陸 戰海情波
武昌 遊歷記
共和 福爾摩斯
中華 盧宮秘史
北京大 史
百星 大拳王
虹口 亂世忠臣
夏令配克 見異思遷
恩派亞 歌女懷春
萬國 白雲塔
中央 張作霖
新中央 清宮秘史
卡德 再世姻緣
世界 雙劍俠
奧迪安 歌台避債
上海 小弟弟
通俗 衛生常識
卡爾登 神女艷舞
東華 慾海潮

三民宮跳舞場 二舞女同時服毒

王梅英一再竊物 王鳳賡原因不明

北四川路虬江路北三民宮跳舞場、主任王德金、十六歲時、即在西人之酒排間中任事、與西人婦女徘徊於一室、故善跳舞、嗣後脫離酒排間、自行組織斯場、忽忽亦已八年、收青年男女、教授跳舞、女弟子尤多、業成後、均散在各舞場任舞女、去年六月中、有本地女子王梅英、年二十歲、容貌艷麗、因識三民宮舞場茶役杜阿大、由杜介紹拜王德金爲師、教授舞技、期以五年、訂有合同、同時有廣東女子王鳳賡、十六歲、活潑玲瓏、亦拜王德金爲師、白日在王寓學舞、夜靜則至三民宮充舞女、應酬來客、舞女生涯、本甚可憐、梅英鳳賡入舞場以來、因聰明故、舞術甚精、梅以「華爾絲」爲平生傑作、鳳以「卻而司登」爲來客所稱道、三民宮地址在虹口、入舞場多西人、華鐙初上、音樂聲中、輒見兩王受西人之擁抱、迴舞於場中、三民宮不賣門票、客有入場與舞女作舞者、每次大洋四角、有舞票可以代資、規例一元可買三張、客有開香檳之舉、而以舞女之感情爲標準、兩王之平日衣服用費、皆由王德金供給、月可五六十元、其耗費處、鞋襪爲最、梅英本寓城內、因往返不便、寄宿海寧路長源里二百四十八號乃師王德金處、鳳賡亦同居焉、有舞女陳曼立、粵人、亦在三民宮充舞女、一說爲宮中女主人、監察各舞女、甚公平、去年臘底、梅英與茶役杜阿大突然接近、似有戀意、因之兩人開銷漸漸不敷、十二月二十九日、梅英受經濟壓迫、亦不得已、將乃女主人所有之金練條一根、金鐲一付、暗中竊出、交與阿大、質錢化用、閱日、東窗事發、場主人乃報告虬江路五區公安局、將阿大與梅英傳入鞫訊、盡吐其實、公安局將阿大拘禁數日、釋出後、被王德金辭去、梅英仍在宮中充舞女、而監察伊者更衆、青年婦女、易受男子引誘、況置身在交際場中之舞女、其何無戀人乎、梅英回憶往事、怨憤已極、而最近杜阿大屢至梅英處通款曲、梅英遂發生第二次之竊案、昨晨黎明四時許、王德金等從舞場返寓、旋見其所有之鋼表一只、金鈕扣兩粒、銀洋兩元、不翼而飛、遂疑心及梅英、初質梅英、不肯承認、強搜之、得之於梅英所臥之床底下、梅英見物、呆若木雞、王德金遂加申責、事後各自上床就寢、王德金上床未半小時、微聞梅英有喘呼聲甚急、乃起身察視、見伊雙目紅瞪、一方面回顧鳳賡、亦復如是、乃知服毒、於是將兩女車送醫院救治、醫生驗得所吞之毒、係(Lysol)、乃用藥水灌救、梅英甚重、住院中、鳳賡較輕、當即返寓、記者得悉此事、驅車至長源里王德金寓、晤王及陳曼立兩人、據云梅英平日固甚浪漫、舞女生涯雖苦、然不應竊物化用、幸梅之服毒、察知得早、否則輕送一命、至於鳳賡之服毒、其原因更不明瞭、幸尚無礙、現決計俟梅英送醫院後、將伊辭去、並取銷合同、旋至醫院見梅英臥在病床上、見人生羞、詢以語、不能答、蓋尚在昏迷時期中、

彭本傑未被綁去

匪徒車夫王阿福就擒

住居南市利川碼頭一號之彭齡、向業沙船、今春迭接綁匪匿名恫嚇信、先後有十封之多、初則索借二千元、繼則增至五千元及一萬元、最後言如再不來接洽、照約實行、恐有不利等語、彭已報該管警所請爲保護、乃昨日上午九時許、一區第一所第十二守望崗警劉隆全、查見一人、在董家渡老馬路向北飛跑、後追者多人、聲喊捕盜、當即追上、意欲攔住、不料被逃至王家碼頭避入大餅店內、遂即跟踪而進、捕獲王阿福一名、係通州人、爲綁匪雇用之包車夫、正當押解該所時、彭家之車夫夏小發、已載其小主彭本傑、因脫險後至此、幫同追趕、而彭齡聞悉、亦即趕到、該警即一併同至該所、劉所長訊知彭稱年五十二歲、通州人、本傑係長孫、今年十歲、在天主堂學校內讀書、每晨由夏小發車送至校、今晨甫及出門、車抵老馬路時、忽來匪徒三四人、上來阻止、即有二人出示手槍恫嚇、迫令夏讓給王阿福拉車、欲將本傑架去、幸夏執住車檔、抵死不肯放給、適是處係臨鬧市、行人圍觀者極衆、匪見勢不佳、分途逃逸、僅追獲王阿福一名、詰之王供年三十二歲、家住虹口提籃橋、餘語含糊、奉飭申解市公安局訊究、

口耳流血

頸間有傷痕

旅館中女屍驗明

北浙江路寧康里常州旅館八號房間、發現一婦女屍體、各情已誌昨報、昨晨由該管匯司捕房報請臨時法院、于十一時由俞承修推事蒞所驗明屍體、升座公位、即據中西探稟明死婦口耳皆流鮮血、頸項間亦有傷痕、至其致死原因、未能查明請驗、又據該旅館茶役岳阿培稟明一切、俞推事核供、諭曰、驗明已死婦人張氏、委係生前因傷頸部身死、屍體先着地保具結領殮、並着捕房查緝張正興到案訊究、男孩送婦孺救濟會留養、

刀斧齊下

朱應如命危

販賣板刷之朱應如、家住西門內夢花樓餘慶里、近與鄰人吳金生朱阿虎結有仇隙、曾因互毆涉訟地方法院、乃吳等尚不甘休、前晚糾集多人手持斧頭及利器等物、擁至朱應如家中、將朱拖出亂砍、致頭額等處受傷頗重、由鄰人鳴警到來、將吳金生朱阿虎兩人拘獲、連同受傷人帶入二區二分所、經任所長察得朱應如傷勢匪輕、立命將兩造遞解地方法院驗究、

三百担菜子 盡付東流

陳三生船、在平湖裝載新菜子三百担來申、交卸與滬西某油廠新莊之

見新交貨、昨日陳船因趕路程、晚間八時許、駛至日暉港南、忽被由申開去之嘉興航船、帆風疾駛迎面而至、陳船不及避讓、致被碰撞、船頭撞碎、船友撞落五人、船中菜子受潮水激去、該航船夥友亦撞落二人、當場援救得四人、尚有一夥與陳船兩夥撈救未獲、不知去向、陳船之貨與船本損失值六千餘元、惟航船亦稍損壞、尚無大礙、

鼕鼕聲中

兜售香煙被拘

甬人葉增貴、於昨晨九時許、在北河南路沿途敲鼓、兜售香煙、行人觀者如堵、被匯司捕房二百廿三號印捕查見、以其擾亂治安、遂上前將看客驅散、並將葉增貴連同香煙帶入捕房、押候解送臨時法院訊究

路途遇妹

投控水菓販

在閘北蒙古路更新舞台門首擺設水菓攤之陸金生、於本月十號從湖州鄉間誘拐十八歲湖州婦人吳汪氏來滬、賃居閘北金基里、僞如夫婦、前日吳汪氏出外、行經閘封路、爲其姊王汪氏遇見、詰悉前情、遂報告匯司捕房、派探王潤和往將陸金生拘入捕房、昨晨解送臨時法院、即據原告王汪氏投訴吳汪氏係我胞妹、其夫現在鄉間、嗣得悉被告往鄉間託詞我在滬有病、遂將我妹誘騙來滬、賃居姘識、並不知悉、前接夫阿昌來信索人、以爲我將我妹價賣與人、現正在四處尋訪、毫無蹤迹、幸於昨日在閘封路遇見我妹、詢悉前情、故報捕將被告拘獲云云、又據吳汪氏供、與被告姘識、住於金基里已有多月、現願回鄉等語、詰之被告供稱、與原告之妹同居、已有四個月之久、因其兄與我相識、前曾偕吳汪氏到更新舞台觀劇之後、彼此願意遂即姘識、賃租小房子、而原告曾到過我處、現因我手頭金盡、不能開銷、原告遂控我誘拐其妹云云、葛推事核供、諭被告押候查明再訊、

飽刼放火

拘獲二名

閘北分水廟客民張阿福、前晚由外歸家、行經離家不遠之姚家墩地方、突有匪徒五六人上前攔阻、張情急奔逃回家、該匪等隨後追趕、張既抵家中、即將大門緊閉、當被該匪等踢開、一擁而入、當時張乘間潛出、奔投該管警所報告、而該匪等遂任意搜刦、計被刦去約值二三百元之銀洋衣飾等物、該匪等臨行時、見張不在、知爲出去報警、憤而將張屋縱火焚燒、始行逃逸、當經鄰人瞥見火光、急即施救即熄、警所據報後、立派全班長警馳往兜拿、旋在附近拘獲匪犯張曉桐包金根二名、押解到所、並傳同事主申解市公安局經戴局長飭第三科究訊

河東獅吼

王鶴年提出離婚

四月孕可以滴血

北四川路虬江路開設西菜館之寧波人王鶴年、與妻王周氏、結褵已二十一年、生育子女凡十四口、生成者五口、長子已經娶媳、行將抱孫、乃王近忽延律師狀請地方法院、要求與妻別居、其理由爲河東獅吼、受制婦人等情、昨日上午奉許庭長開庭審理、該氏亦延律師辯護、問官訊據王鶴年供、年四十二歲、娶王周氏爲室、已二十一年、生過十四個子女、現存三男二女、因該氏脾氣不好、結婚後僅二年相安、旋後待夫如奴隸、近四年間愈形厲害、我做生意、須她同意、尤須操權、否則不許、以致時常營業失敗、故由上海至南京、由南京至漢口、被她吵得無可如何、甚至我出門、須有一定時辰歸家、不許我與別一婦人接談、拘束頗感痛苦、近在虬江路開一西餐店、爲求營業發達、至新新公司邀一女招待、乃她竟吵得不了、拋碗擊桌、將小孩坐在桌上哭吵、弄得客人走避、又要將店中一切財政權歸她執管、我無法、教我母到店、她即私自搬出、她是已有外心、所以我於此一年中、因恨極未曾與她同過床、而她有四個月身孕、是她要離我、吵鬧不休、故求法律制裁云云、王周氏供年三十九歲、夫與一黃姓婦姘識同居枲漳會館同昌里內、所以拋棄糟糠、將我趕出、而我還有四個小孩、帶在身旁、我現居之屋、與該店甚近、茹苦含辛、並不變節、我無錯事、如何別居、若云四個月身孕、非他所有、產後可以滴血、他沒良拋棄、我不願意云云、官當爲和解、被告供稱須一百元的開支、乃原告祇肯五十元、官斷七十元、兩造均不願、於是開始辯論後、官諭終結、

念女心切

狀訴薦頭店

主彰出搶花

重慶路馬安里五百廿九號薦頭店主蘇州人黃大根(即阿三)、及夥徐增林、被江北婦人萬房氏延律師在臨時法院以刑事狀訴於舊歷四月十五日下午四時、串同將其十六歲女兒阿寶誘拐藏匿、請求飭傳到案、着令交出女兒等情、業經法院准詞出票、於昨晨將黃徐兩人傳案、即據原告萬房氏投訴於四月初由原籍挈領女兒阿寶來滬、意欲帮傭、故送至被告店內、越數日曾將我女送至某姓家爲婢、但即退回、至十四日被告又將我女送往某處、當時我欲跟去、被告徐增林不允、謂須過三日後方可探望、屆期我偕徐同往探視女兒、至某弄、徐囑我在門口暫候、徐入內約半小時始出云、我女已自行走出、不知何往、迄今不知下落、此事實係兩被告串通誘拐、要求着令交出、詰之被告等亦延律師辯護、經周先覺推事核供、諭黃徐兩人各交三百元保出、候改期再訊、並諭令黃等從速將女交出、

木行失火

學徒灼傷四肢

昨日下午三時半、北浙江路金泰豐木號失慎、有一學徒名李森道、十八歲、當火熾時、焚傷四肢、後送醫院醫治、

干振庭

後台暈倒 死於片刻

名伶干振庭、善唱文武生、現隸天蟾舞台、前晚八時半、于在天蟾後台編排五六本龍鳳帕、突然暈倒、經同事扶起、前後僅十五分鐘、已氣絕身死、屍送二馬路本宅、有子女各一、子在南市錢江公學肄業、女在女伶二麗燈處學戲、

匪徒打架

關係人判押

法新租界黃河路蔣福記粥店主婦蔣陸氏、日前投法捕房報稱、有盜匪數名、以吃粥爲由、互相打架、婦人上前勸解、詎被該匪等乘隙將婦人身上鈔票洋五十元刦去、求請查緝提究等語、捕頭准詞立派包探前往拘獲此案有關之王阿大李阿根兩人、帶入捕房、昨解法公堂請究、原告投訴前情、詰之王阿大供民人向在黃河路爲魚販、與民人之胞弟向原告之孫女胡調、致被原告之孫在大世界地方糾衆將胞弟痛毆、不料於是晚原告又糾衆行兇、故由民人到場解勸有之、不敢行刦求察、李阿根王阿大之弟、是民人好友、是晚原告之孫糾人行兇時、民人在場帮忙是實、中西官判兩被告各押七天、

中南煙公司

失火被罰

法租界華成路中南煙草公司、於日前晚烘煙間內失慎、當由救火會趕往救熄、後由捕房查得該公司保有火險銀四萬五千兩、於昨日傳至法公堂請訊、據該公司主稱品裕稱、是晚實係烘煙間內起火、及至覺察施救、已經不及、並由被告律師稱、被告公司實係無心失火、焚去損失甚巨、求請從寬發落、中西官判着照賠款罰銀一成、

兄妹異父訟案離奇

母控子姦女不成立 子毆母控案另起訴

江北婦人殷劉氏、在匯山捕房控告其子世華、將女兒李殷氏禁閉在公平路七百廿九號屋內強姦、並將其毆打受傷等情、由捕頭派探於前晚七時許將世華拘入捕房、昨晨解送臨時法院、據原告殷劉氏供、被告係我前夫嚴姓所生、女兒李殷氏係我後夫殷姓所生、已嫁與同鄉李介興爲妻、因夫婦反目、業已離婚、現李在原籍、是以女兒與我同居、在滬作工度日、無如被告世華、竟欲娶妹爲妻、是晚將妹誘至所賃屋內強姦、我即前往、被世華行兇毆傷臂頸各部請究、又據李殷氏供、被告於前晚將我誘至該處強姦一次、第二次又欲續姦、母親到來、被其毆打、詰之被告供在電車上司機、因我之妹夫李介興在鄉間控告我兄嚴世楨強行將妹與其離婚、此番奉兄命將妹禁閉房中有之、而母唆使妹子誣我強姦、逼爲妻室、並無其事、因妹現姘識王姓白相人將夫拋棄、我欲將其送往原籍妹夫處云云、並延蔣保釐律師辯稱、被告與妹雖係兩父、然究屬同母兄妹、決無此獸行之理、現本案強姦一點、毫無證據提出、請求庭上將原訴駁斥、並釋放被告云云、葛推事諭本案強姦案不成立、被告無罪、着原告毆傷案另行起訴、

分類廣告

飲食

雪園

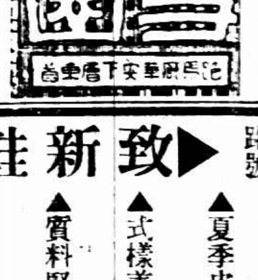

幽·涼·雅·潔

天氣漸漸熱了

雪園 預備齊

各式潔淨優美適口的中西酒菜茶點冷食常備 光降

午餐每客一元 晚餐每客一元五角 男女俾各式冰淇淋每客小洋兩角 小帳概不加一

地址：跑馬廳對面華安大廈下層

新雅 茶點麵食 廣式小吃

北四川路虬江路角 上海大戲院對門 奧迪安影戲院南首

請到精美去

茶點麵食 各式小喫

▲大東旅社對面 ▲電話中五三一四

惠通 樓上

廣州名菜 香茶佳點 冷食飲品 炒麵粥類

南京路浙江路口 電話中一四四五

上海搬場公司

出租

正式搬場汽車電話關照開到隨帶搬夫四名拆裝不另取資傢具妝奩行李一切搬運完好

車租每小時四元 鐘點時分刻照算

三處接洽 出租處大世界西首 電話中六一三三 事務所漢口路三九號 電話中六一九四 出租處河南路口 電話中一八八七 (樓七七)

衣着

致新鞋店 北四川路四十四號

▲一九二八▼ ▲夏季皮鞋▼ ▲式樣美觀▼ ▲質料堅固▼ ▲步行適意▼ ▲定價低廉▼

修理皮鞋廿四小時

中南皮鞋公司 盛記

北四川路崇明路口

各色夏季皮鞋特別式樣大小華麗高等尺寸全合各裝均最時價錢從廉

優待學界一例九折

冠華 帽莊

上海望平街大馬路口

國貨草帽 一例八折 外加贈理髮漿一瓶

拍賣

魯意師摩洋行 禮拜五拍賣

住宅 茲於十二日(禮拜五)上午十時在匯山路第四十三號住宅內拍賣各廳房間傢俱地毯鋼琴洋臺臥室書桌汽車廚房浴室傢具等一切什物不計其數起期三日可看此佈

公平洋行 逢禮拜二不限價拍賣

啓者本行由外洋各名廠運來老牌各貨逢禮拜二上午九點鐘在瑞和洋行不限價拍賣 白素洋絲 各牌元羽綢元密綢元縐細布 尺六元泰西縐等 特此聲明 瑞和洋行代啓

星卜

著名心靈手相家 海倫巴勃女士

女士參用水晶神球推算之詳述君之運命年日行均能應驗期利或單上就以其時相莫不順過千餘萬人見且每一已相之五爽可想之指導術必有切妙秘密之相金通 聘有譯員五元 時間上午九時至下午七時 地址愛文義路廿五號 電話西四四零二

書報

辦學者注意 世界著名短篇小說 採作中等以上學校英文讀本最爲適宜 謝頌羔編註 每部七角半 郵費五分 批發面議 總發行上海北四川路十三號協和書局

李秋君女士潤格 每尺十元 四尺起 條幅減半 扇面每件五元 山水花卉人物同例 工細加倍 刻石每字二元 收件處上海卡德路八十號李宅各大箋扇莊及時報館

中華書局原印

飲冰室全集

共四十八冊 分裝四大套 定價十二元 減售對折 每部六元

梁任公先生文章 海內共欽 無待贅述 此書係先生手定 中華書局用中國連史紙印行 從前發售預約時 有內地某同業購三百部 現在尚剩數十部 仍照預約原價出售 機會難得 購請從速

上海南京路中 文明書局 售代

撰述者 多海上著名德醫名家

生命與健康

德醫 盧施福 寅主幹

專門指導健康知識及解答疾病疑難宗旨

▲寄郵票半分當即得樣本 地址上海北四川路老靶子路口九十六號 生命與健康社發行

女性叢書 (女性問題研究)

本書爲醫學博士姚伯麟著是研究女性問題的必讀書 已訂婚或未結婚的男女讀了此書之後 能享受美滿的家庭生活 未結婚的讀了此書 能得到甜蜜的婚姻 ...

▲洋裝精印一厚冊 ▲價洋一元五角

特價 大洋九角 外埠函購寄費加一成 郵票十足收用

新華書局發行 上海四馬路麥家圈

上海漫畫

請閱革新的 生活的美麗的 藝術的普遍的

現已出至十期 每期售洋七分

地址上海山東路A一號

世界書局讀書儲蓄

種類多 手續簡 利息厚 辦法完善

利息之外 再贈實洋書券

可兌取本局及上海各書局發售之書籍文具儀器

種類	活期儲蓄	整存整取	零存整取	按月支息	對本對利
說明	隨時可存取、初次來存至少五元、以後滿一元即可存入	定期最少一年、儲款祇繳一次、滿期可取本利書券、每年一取	定期最少一年、儲款每月繳一次、滿期可取本利書券、每月一取	定期最少一年、儲款祇繳一次、每月可取利息書券、原本不動	定期一律七年、儲款祇繳一次、本利書券滿期一次可取
利息及書券	不論存期長短、一律週息九釐、即利息大洋七角、又實洋書券二角	定期一年者利息洋一分二釐、又書券三釐、四年一分三釐、十年一分四釐半(詳閱章程)	定期一年者利息九釐、書券一分零二毫、兩年一分、四年一分七毫、七年一分二毫	定期一年者利息洋八釐、又實洋書券二釐、以後每年加一毫、多至一分零八毫	利息一律照原本加倍、書券之外、再加贈實洋、一存一百元者書券二十元、二百元者四十元
舉例	譬如一月一日存入洋一百元、至二月七日可取利息洋七角、又實洋書券二角	譬如一次存入洋一百元、定期十年到期可得本利洋二百三十四元、又書券十元	譬如每月存五元、定期十年到期取本利洋一千零六十二元一角、又書券三十二元	譬如一次存洋一百元、定期七年、每月支息一元、又書券二角、到期還原本	譬如一次存入洋一百元、至少七年期滿共得本利洋二百元、又實洋書券二十元

尚有整存零取 兩種 一年支款 分每一個月 三個月 半年 作學費及經常費等最宜

辦公時間 上午九時起 下午六時止 星期下午一時起

▲地點——上海四馬路中市第二進

世界書局讀書儲蓄部

電話一四七二二號 電報掛號三七一〇 (詳章)向總局或分局索取(分局)可索取章程但不收儲款

徐家飛被綁案提公訴

匪徒供認不諱

住居法租界辣斐德路前廣東省長徐紹楨之子徐廉夫所生八歲男孩徐家飛、於本年舊歷正月廿六下午四時、遭綁匪擄架而去、擲遺一函、具名中華鐵血黨黨部、爲因缺乏經費、勒索一百五十萬、旋又來信接洽、徐廉夫當囑胞弟廉廣易名改姓、在公共租界大馬路石路口接洽、匪黨讓至十萬、並無結果而散、第二次又約在大觀樓前面談判、匪黨乃由五萬讓至三萬、如是一再議價遷延、而徐已投報市公安局、派探查緝、嗣於三月間會同捕房在大沽路破獲匪窟、救出肉票、並獲看守肉票之周常明、周珠林及婦人袁吳氏等、旋又在閘北中興路拘獲同黨綁匪、即當時曾出面接洽之周鳳祥·錢金祥及婦人蔣王氏·陸李氏等、併解公安局訊供明確、轉送地方法院預審終結、援引懲治法之擄人勒贖罪、提起公訴、昨奉堵刑庭長開庭審理、法院並爲各被告指定義務律師出庭辯護、訊據被告周鳳祥·周珠林·周常明·錢金祥等均供認爲接洽贖票及看守肉票不諱、惟主犯係在逃之章阿三等語、又訊匪婦袁吳氏供稱、我係受雇用去看守肉票的、又訊陸李氏蔣王氏供稱、清晨到中山路錢順泰鐵店租屋、被探誤拘等語、又據原告徐廉夫及證人徐廣夫等投案供證前情、並據肉票徐家飛指認周珠林等確爲匪黨、至此由王檢察官發表意見、謂被告等既已供認、應請按律懲辦、至袁吳氏亦供明看守肉票、其陸李氏蔣王氏亦與周鳳祥一併拿獲、租屋之托詞、不足取信云云、辯護律師、主張以從犯處斷、審判官遂宣諭辯論終結、聽候宣判被告還押、

銅元二枚害了一命

黃錦榮今晨死

虹口塘山路一百六十六號、住有黃包車夫多名、今晨十二時〇五分、有周四全者、向張海岐索銅元二枚、偶一不慎、失足踏着臥在擱樓地板上之黃錦榮、年四十八歲、黃即責問周四全、雙方一言不合、扭住毆打、周用左拳、向黃之脅部猛擊一下、黃狂叫一聲、人即倒地、衆人將黃扶起、見伊面色灰白、片刻氣絕、捕房得悉、派探將周傳入捕房、黃屍車送斐倫路驗屍所、今晨報驗、

盜刦案

▲南橋東村 滬西南橋東村陸桂生、家道小康、其子林坤、在上海銀行營業、前日半夜忽來江北音之盜匪破門而入、被刦去洋三百餘元及手提箱一只、內有衣服十餘件、並毆傷佃工阿珍而逃、

▲楊樹浦路 昨晚八時許、滬東楊樹浦路七百七十三號某姓家突來盜匪三名、執有黑色手槍、闖入內室、向事主恐嚇、刦去值洋三十元之物而逸、

形形色色

足趾粉碎

閘北太陽廟路十八間頭地方、向做小生意之本地人倪阿香、有女名元花、年僅十歲、昨日上午十時、出外購物、行至半途、被陳德郎所拉之塌車撞倒、碾傷右足、由警備帶至四區公安局、解送仁濟醫院醫治、得右足趾已粉碎、恐成殘廢、惟尚無性命之憂、至少須兩個月可醫愈、奉判陳德郎送司法科訊辦、

稽查詐財

滬城舊教場四十八號開設鋼器店許金標之妻許吳氏、近投禁煙總局控滬南稽查所鄭主任顧稽查詐欺取財、略謂氏夫因病吸烟、已領有乙等吸戶執照、乃本年四月十四日上午七時、有稽查顧姓率夥到來搜查去煙槍一支、烟灰六兩、連人帶往南市禁煙稽查所拘留、一面飭人促氏携洋金百元取贖、當即如數籌措、往交於顧稽查、乃並無收據、請求澈究、該局會局長據呈後、即飭洪委員切確調查眞相、以憑根究、

氣象

徐家匯天文台、昨日報告云、天氣溫而有霧、不時降雨、吹東南風、氣壓平定、氣溫最高七十九·六度、最低七十·六度、預測今日長江流域多雲有霧、或斷續下雨、日本中部有旋渦、中國沿海風向不一、本地風靜、

來函

頃見貴報本埠新聞欄內所載「費一套戲法五千餘元」一則內云據告訴人鄒伯英供稱在天津路四六八號門牌大明眼鏡公司爲職員莊隆震係大明之小主等情查敝公司職員鄒伯英已於端節脫離而所云小主莊隆震一節更屬荒謬按敝公司並無其人誠恐傳聞失實有關敝公司名譽爲特請求更正希即照登爲感 此致時報館諸執事先生台照 天津路大明眼鏡公司啓 五月初十日

氣喘 多痰 咳嗆 咯血

肺有損壞·即若不迅速治愈·恐成肺癆·

本藥房發行 **保肺漿**·治肺癆之聖藥也·其藥力能直達肺部·具**補肺·順氣·化痰·止咳**·四大功效·無論新久肺癆·服之·未有不全愈也·

價目 保肺漿 大瓶洋一元七角半小瓶一元

上海四馬路中 **太和大藥房總發行**

中外各埠分店及各大藥房均有出售

唐拾義佈告

久咳丸辨僞法

㊀僞品包內無驗眞券

㊀僞品或有僞驗眞券但翻印肖像模糊不堪

如無上述諸弊方爲眞品將券交回總行即贈本廠美人畫向例一張換一張從不改章

國貨一覽(十九續)

食品工業門 捲煙類

康悌路大康里四十六號

品名	廠名	地址
變壓器電風扇及一切電器用品	同上	同上
電池炭精	(罐頭)精新電池製造廠	浦東南碼頭
梅蘭芳 白金龍 紅金龍 大長城 大聯珠 七星牌 雙喜 大寶 民衆 金字 八角 九如 愛國 (N Y)	南洋兄弟煙草公司	東西華德路一四四號
新裝牌香煙	新中國煙公司	武昌路和樂里二一號
香煙	東海煙草公司	愛來格路二七號
多壽牌香煙	和合煙公司	勞合路四二二號
紅綠民車小馬香煙	大和煙草公司	西門路潮安里
雪茄煙	人和雪茄煙廠	虬江路虬江里
龍球 可可 民立 全家福香煙	中國民生煙公司	公平路七七二號
雪茄煙	福成雪茄煙廠	愛爾近路祥新里四三三號
海門塔橋香煙	華商大德煙草公司	麥底安路明德里七號
五族 五子登科 紅雲 九福香煙	福昌煙草公司	北浙江路八二〇號
香煙 (雙金錢 ss)	人和煙草公司	提籃橋培開爾路
同上	三興煙廠	榆林路二三號
愛司 萬靈 神童	華昌煙公司	南成都路
岳飛 花美 一字 五福 世界 雙錢 金星 (L.S.)	利興煙廠	文監師路
愛玫瑰紅寶	中國統益煙公司	法租界黃河路愿平坊
香煙	江浙煙公司	法租界平濟利路九一號
民主兵船牌	聚興捲煙廠	東有恆路公平路口順興里
香煙	唯一烟草有限公司	北成都路十一號
福新 無敵 大福 名花 香煙(代製)	中國福新煙公司	法租界菜市路
香煙	友利煙廠	平濟利路底
杭州牌香煙	華安煙草廠	貝勒路寶德里
交通 新漢香煙	仍裕德記煙公司	昆明路六四四號
香煙	交通煙草公司	平濟利路崇安坊
同上	振益煙草公司	兆豐路九一九號
同上	公平煙公司	南洋橋敏體尼蔭路
月兎牌香煙	中南煙公司	法租界華成路
老人頭 雪茄 二藥 太子 飛仙 雙獅 英皇 玫瑰 香煙	美利煙公司	唐家灣慶祥里
	永泰雪茄煙廠	虬江路六〇三號

商場行市

厘市平定

▲洋釐 昨廿七日(卽夏曆五月初十日)厘市甚形平和、早市七錢二分二厘三七五、較上日回低五毫、午市未更、與前天收市無異、交易如常、票銀及現洋鈔票等、成交一百餘萬、客帮雖有去胃、但無大宗、袁幣銷路亦稍見懶、銀行互市、四五十萬、小同行作隊與錢莊同現洋等數十萬、來源仍以客販爲長江一帶居多、

▲輔幣 市況似堅、早市江角計六錢一分四釐、比廿六日好起三厘五、午市六錢一分三釐半、亦加一厘二五、廣角早市見大七五、午市則續降二五、價同爲六錢八分六二五、成交十餘萬角、乃拆兌行情、因靠做角升、遂減二角四分、計一千二百三十二角二分、惟下午較前日復升五分、

▲銅元 仍爲四百十一千、成就三四萬串、衣牌早午同計二千九百六十九文、與上日相仿、角坯二百四十一文、貼水近十六文、均未升降、

▲銀拆 昨各銀行收解諸欵三四百萬、華商各業收解貨欵稅匯等欵、八百餘萬、銀拆依然穩定、早市[illegible]分、午市仍更、仍爲六分、[illegible]

外匯內盤尚穩

昨本埠外匯掛價日金減一二五、[illegible]

大條近期微長

[illegible]

標金轉漲

[illegible]

棉市漲風益挺

[illegible]

各債回漲

[illegible]

紗市又漲

[illegible]

日紗漲三元

抵貨無效可見

[illegible]

京津匯水見漲

昨天華商銀行公會報告國內匯兌狀況、似稍趨平、如京津青島等見漲、餘無變化、計北京公砝升一兩五錢、[illegible]

市價一覽

[illegible]

國外匯票

六月二十七日(禮拜三)

[illegible]

國內匯兌

[illegible]

各國票價

[illegible]

金市

[illegible]

銀洋錢市

[illegible]

上海證券物品交易所

[illegible]

上海華商紗布交易所

[illegible]

上海華商證券交易所

[illegible]

上海麵粉交易所

[illegible]

滬南米市

[illegible]

滬北米市

[illegible]

無錫米市

[illegible]

無錫雜糧市

[illegible]

雜糧

[illegible]

大連油豆餅電

[illegible]

油豆餅

[illegible]

現貨麵粉

[illegible]

大阪三品紗

[illegible]

利物浦棉市

[illegible]

孟買棉市

[illegible]

無錫紗市

[illegible]

滬杭火車表

下行車	時刻	車別	上行車	時刻
北站開	上8•05	特	閘口開	上7•15
	上9•15	慢		上9•05
	下1•30	快		下1•35
	下6•30	夜		下5•45
南站開	上8•15	特	杭州開	上7•50
	上9•30	慢		上9•40
	下1•40	快		下2•00
	下6•40	夜		下6•10
松江開	上9•20	特	長安開	上8•32
	上11•00	慢		上11•05
	下2•53	快		下3•05
	下7•45	夜		下7•02
嘉善開	上10•09	特	硤石開	上9•03
	下12•07	慢		下12•03
	下3•48	快		下3•43
	下8•38	夜		下7•33
嘉興開	上10•40	特	嘉興開	上9•44
	下12•49	慢		下12•57
	下4•23	快		下4•22
	下9•15	夜		下8•15
硤石開	上11•14	特	嘉善開	上10•08
	下1•40	慢		下1•34
	下5•03	快		下4•59
	下9•44	夜		下8•41
長安開	上11•48	特	松江開	上11•01
	下2•32	慢		下2•48
	下5•44	快		下5•58
	下10•19	夜		下9•36
杭州開	下12•45	特	南站到	上12•00
	下4•00	慢		下4•12
	下6•55	快		下7•07
	下11•15	夜		下10•35
閘口到	下1•00	特	北站到	下12•10
	下4•25	慢		下4•20
	下7•10	快		下7•15
	下11•30	夜		下10•45

上海銀行公會會員

四明商業儲蓄銀行

本銀行開設以來歷有年所總行設在上海北京路並設分行於寧波漢口等處其他各大埠均有委託代理機關專營商業儲蓄各項存款放款匯兌貼現等一切銀行業務無任歡迎

新式保管箱庫 [illegible]

德律風(六九三三九)夜間(六四〇〇)

船期報告 六月二十七日

▲進口輪船報告

▲出口輪船報告

▲長江班

▲寧波班

▲通州揚州班

▲定海石浦海門

▲崇海班

▲南洋班

▲北洋班

外洋輪船報告

▲英國倫敦班

▲舊金山班

▲西雅圖班

▲德國亨寶班

▲法國馬賽班

▲呂宋爪哇班

▲世界班

▲溫哥武班

▲香港小呂宋

▲意國郵船班

▲神戶長崎班

▲青島大連班

[illegible]